

CASINO DE JUEGOS COYHAIQUE S.A.



MEMORIA ANUAL
2014
CASINO DE JUEGOS COYHAIQUE S.A.



INDICE

1.-	Identificacion de la entidad	4
2.-	Propiedad y control de la entidad.....	6
3.-	Administracion y personal.....	6
4.-	Remuneraciones	8
5.-	Actividades y negocios de la entidad.....	9
6.-	Factores de riesgo	13
7.-	Políticas de inversion y financiamiento	15
8.-	Informacion sobre filiales y coligadas e inversiones en otras sociedades	15
9.-	Utilidad distribuible	15
10.-	Política de dividendos.....	15
11.-	Transacciones de acciones	15
12.-	Informacion sobre hechos relevantes o esenciales	16
13.-	Informes financieros 2014 casino de juegos coyhaique s.a.....	17
14.-	Declaracion de responsabilidad	67



CASINO DE JUEGOS COYHAIQUE S.A.

1.- IDENTIFICACION DE LA ENTIDAD

1.1 Identificación básica

Razón Social: Casino de Juegos Coyhaique S.A.

Nombre de Fantasía: DREAMS COYHAIQUE

Domicilio legal: Calle Magallanes 131, Coyhaique, Región Carlos Ibáñez del Campo

Rol Único Tributario: 99.599.010-5

Tipo de entidad: Sociedad anónima cerrada. Se rige por las normas de la Ley N° 18.046 sobre sociedades anónimas y su reglamento pertinente, y por las normas de la Ley 19.995 sobre Bases Generales para autorización, funcionamiento y fiscalización de Casinos de Juego y sus reglamentos.

Con la entrada en vigencia de la ley 20.382 de octubre de 2009, se procedió a cancelar su inscripción nro.1039 en el Registro de Valores y paso a formar parte del Registro de Entidades Informantes, bajo el N°212.

1.2 Documentos constitutivos

La Sociedad Casino de Juegos Coyhaique S.A., se constituyó por escritura pública otorgada en la Notaría de Puerto Montt, ante doña Claudia Brahm, Notaria Suplente del Titular don Hernán Tike Carrasco, con fecha 09 de Junio del año 2005, extracto del cual fue inscrito a fojas 101 vuelta N°55, del Registro de Comercio del Conservador de Bienes Raíces de Coyhaique del año 2005 y se publicó en el Diario Oficial con fecha 16 de Junio del año 2005.

Al 31 de diciembre de 2010, la sociedad ha experimentado dos modificaciones a su estatuto social: la primera de ellas en la Segunda Junta General Extraordinaria de Accionistas de Casino de Juegos Coyhaique S.A., reducida a escritura pública con fecha 01 de junio de 2006, otorgada ante Claudia Brahm Bahamonde, Notario Público de Puerto Montt, Suplente del Titular don Hernán Tike Carrasco. El extracto modificadorio se encuentra inscrita a fojas 150 vuelta N°89 del Registro de Comercio del Conservador de Bienes Raíces de Coyhaique del año 2006.La

CASINO DE JUEGOS COYHAIQUE S.A.

publicación en el Diario Oficial, del extracto modificatorio se realizó el 24 de junio del año 2006. Dichas modificaciones que se hicieron atendidas las observaciones que la Superintendencia de Valores y Seguros hizo a los mismos y que consistieron en: establecer una duración de la sociedad de 50 años, indicar como lugar de celebración de las sesiones de Directorio la ciudad del domicilio social, salvo acuerdo previo por unanimidad de los directores, fijar como quórum, la mayoría absoluta de los directores asistentes para los acuerdos de Directorio, señalar expresamente que los Directores no serán remunerados, indicar incompatibilidades del Gerente General, establecer el lugar y ocasión de celebración de las Juntas Ordinarias y Extraordinarias de Accionistas, establecer distribución de dividendos y designación de auditores externos.

La última modificación del estatuto social se realizó en Tercera Junta Extraordinaria de Accionistas de Casino de Juegos Coyhaique S.A., reducida a escritura pública con fecha 03 de diciembre de 2008, ante el Notario Público de Coyhaique don Teodoro Durán Palma. La modificación se encuentra inscrita en el Registro de Comercio del Conservador de Bienes Raíces de Coyhaique a fojas 357 vuelta N°170 del año 2008. La publicación en el Diario Oficial se realizó con fecha 13 de diciembre de 2008. Esta última modificación se realiza conforme a las indicaciones de la Superintendencia de Valores y Seguros que indicaron como lugar de celebración de las Juntas Ordinarias y Extraordinarias de Accionistas sólo el domicilio social.

1.3 Direcciones

La Gerencia General se encuentra ubicada en:

Magallanes 131, Coyhaique, Región de Aysén

Teléfonos: (67) 2264700

Correo electrónico: hflores@mundodreams.com

CASINO DE JUEGOS COYHAIQUE S.A.

2.- PROPIEDAD Y CONTROL DE LA ENTIDAD

2.1 Propiedad de la sociedad:

La sociedad está compuesta por dos accionistas quienes a su vez son los únicos mayores accionistas:

N°	NOMBRE SOCIEDAD	RUT	ACCIONES	PORCENTAJE
1	Holding Coyhaique S.A.	76.129.438-5	32.547.285	99%
2	Casinos del Sur SpA	76.039.388-6	328.760	1%

2.2 Control de la propiedad

La entidad tiene como controlador a la sociedad Holding Coyhaique S.A. que posee el 99% de participación en ella. El control de Holding Coyhaique S.A. lo ejerce Dream S.A. con un 99% y cuyo control lo tiene Inversiones Pacífico Sur Ltda. con un 53,23%. Los socios de Inversiones Pacífico Sur Ltda son los siguientes:

N°	NOMBRE ACCIONISTA	RUT	PORCENTAJE
1	Claudio Felix Fischer Llop	7.378.806-4	50%
2	Humberto José Fischer Llop	6.687.663-0	50%

3.- ADMINISTRACION Y PERSONAL

La sociedad es administrada por un directorio compuesto por cinco miembros quienes pueden o no ser accionistas, quienes durarán tres años en sus cargos y podrán ser reelegidos indefinidamente.

El Directorio nombra un Gerente General, cuyos deberes, obligaciones y atribuciones son las señaladas en la Ley N° 18.046 y que fije el Directorio; dicho cargo es incompatible con el de Presidente y Director de la sociedad.

CASINO DE JUEGOS COYHAIQUE S.A.

Los actuales directores de la sociedad son:

CARGO	NOMBRE DIRECTOR	RUT
Presidente	Claudio Félix Fischer Llop	7.378.806-4
Director	Humberto José Fischer Llop	6.687.663-0
Director	Ricardo Zabala Hevia	6.675.489-8
Director	Roberto Chute	O-E
Director	Ignacio Sanz	O-E

GERENTE GENERAL

La Gerencia General de la sociedad la ejerce el señor Héctor Adolfo Flores Laurie, cédula de identidad número 12.537.547-3, de profesión ingeniero comercial, otorgada en Sesión Ordinaria de Directorio de Casino de Juegos Coyhaique S.A., de fecha 26 de noviembre del 2013 y reducida a escritura pública N° 7.492-2014 de fecha 25 de marzo de 2014.

b) PERSONAL

Al 31 de diciembre de 2014, la empresa tenía los siguientes cargos y trabajadores:

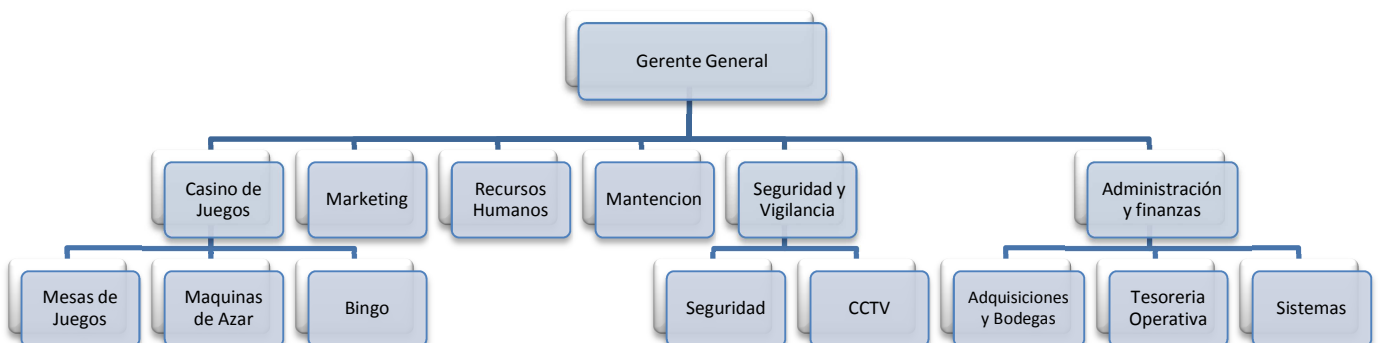

CASINO DE JUEGOS COYHAIQUE S.A.

a) Gerentes y ejecutivos principales:

NOMBRE	RUT	PROFESION	CARGO
Flores Laurie, Héctor Adolfo	12.537.547-3	Ingeniero Comercial	Gerente General
Huaitro Muñoz, Felipe Andrés	16.319.015-K	Técnico Gráfico	Director Máquinas de Azar
Guglielme Asenjo, Pablo Andrés	15.550.123-5	Sin profesión	Product Manager
Santander Aqueveque, Raúl Dagoberto	12.078.959-7	Dibujante Técnico	Director Mesas de Juegos
Jiménez Vera, Miguel Angel	15.292.569-7	Sin profesión	Director de Bingo
Plaza Escobar, Omar Antonio	10.541.000-K	Técnico en Administración de Empresas	Director Tesorería Operativa

Número de trabajadores de la entidad:

Gerentes y ejecutivos principales	6
Profesionales y técnicos	11
Trabajadores	57
Total general	74

4.- REMUNERACIONES

Durante el ejercicio 2014, los Directores de la Sociedad no percibieron retribución alguna por concepto de remuneraciones.

Asimismo, la remuneración global y bonos pagados a los principales ejecutivos ascienden a M\$ 126.884.

5.- ACTIVIDADES Y NEGOCIOS DE LA ENTIDAD

5.1 Información histórica de la entidad

Casino de Juegos Coyhaique S.A., se constituyó por escritura pública otorgada en la Notaría de Puerto Montt, ante doña Claudia Brahm, Notaria Suplente del Titular don Hernán Tike Carrasco, con fecha 09 de Junio del año 2005, extracto del cual fue inscrito a fojas 101 vuelta N°55, del Registro de Comercio del Conservador de Bienes Raíces de Coyhaique del año 2005 y se publicó en el Diario Oficial con fecha 16 de Junio del año 2005.

En sesión de fecha 11 de agosto de 2008, el Consejo Resolutivo por unanimidad otorgó a la sociedad Casino de Juegos Coyhaique S.A., el permiso de operación para un casino de juego en la comuna de Coyhaique, autorizando los servicios anexos y otorgando las licencias de juego correspondientes; decisión que fue comunicada a la sociedad por medio de Resolución Exenta N° 279, de 20 de agosto de 2008.

El permiso de operación otorgado tiene un plazo de 15 años contados desde el otorgamiento del certificado de la Superintendencia de Casinos de Juego, que indica que el operador se encuentra en condiciones de iniciar la operación del casino.

La sociedad fue inscrita en el Registro de Valores de la Superintendencia de Valores y Seguros, con fecha 26 de agosto de 2009, bajo el número 1039. Sin perjuicio de la fecha de inscripción, la sociedad ha cumplido con las Normas de Carácter General dictadas por la entidad fiscalizadora desde inicios del año 2009.

La sociedad solicitó con fecha 22 de septiembre de 2009, una prórroga de plazo estipulado para el inicio de operaciones, en razón de diversas contingencias asociadas a la situación económica mundial y la local, lo que se consideró por la Superintendencia de Casinos de Juegos, a través de la Resolución Exenta N°486, de fecha 09 de octubre de 2009, la que otorgó una prórroga del plazo original de 8 meses, debiendo comenzar a operar el Casino de Juegos Coyhaique a más tardar el día 08 de mayo de 2011.

CASINO DE JUEGOS COYHAIQUE S.A.

Durante el año 2010, la sociedad operadora fue autorizada a incluir nuevas licencias de juego, de conformidad a las Resolución Exenta N°211, de fecha 12 de mayo de 2010.

En diciembre del año 2010, la entidad solicita ante la Superintendencia de Casinos de Juegos autorización de ingreso de nuevo accionista y de modificación en la composición de Casino de Juegos Coyhaique S.A.

Con fecha 28 de diciembre de 2010, mediante Resolución Exenta N°582, de la Superintendencia de Casinos de Juego, se autoriza modificación en la composición accionaria directa, y traspaso accionario de la sociedad operadora Casino de Juegos Coyhaique S.A.

Finalmente, la entidad realiza a principios del año 2011, solicitud de prórroga del plazo establecido en el plan de operación, en razón de los diversos acontecimiento ocurridos durante el año 2010, principalmente por los efectos del terremoto ocurrido en febrero de 2010 y que impactaron fuertemente en el área de la construcción, lo que fue resuelto por la Superintendencia de Casinos de Juego, con fecha 11 de enero de 2011 mediante Resolución Exenta N°19, otorgando prórroga del plazo contemplado en el plan de operación del casino de juego en virtud de lo dispuesto en el Decreto Supremo N°1189 de octubre de 2010, del Ministerio de Hacienda.

Al 31 de Diciembre del año 2011, la sociedad efectuó el 100% de inversión presupuestada en maquinarias, elementos de juegos y muebles relacionados con la operación de juego.

Con fecha 19 de abril de 2012, la Superintendencia de Casinos de Juego otorgó la autorización para el inicio de las operaciones de la sociedad.

5.2 Descripción de las actividades y negocios de la entidad

La sociedad Casino de Juegos Coyhaique S.A. finalizó el año 2014 operando un total de 156 máquinas de azar, 11 mesas de juego, 38 posiciones de bingo.

En el marco de la permanente innovación de la oferta, así como en 2010 se destacó la implementación del primer Sistema WAP (Wide Área Progressive) del país en los casinos DREAMS de Valdivia, Temuco y Punta Arenas; DREAMS Coyhaique se incorpora a este sistema con fecha 12.Jul.2012.; sistema que permite interconectar máquinas de azar y aumentar el monto de los pozos. A principio de las operaciones en el año 2012 se implementó un moderno sistema de progresivos en mesas de juego que permite acumular pozos millonarios, en los juegos de Póker.

Por otro lado, el análisis permanente de las inquietudes, comentarios y observaciones de nuestros clientes a través de encuestas periódicas, permite a la empresa ir ajustando las acciones que garanticen el cumplimiento de los objetivos comerciales establecidos.

Con una oferta permanente de espectáculos y eventos artísticos que semana a semana se entrega para el disfrute del público y con atractivos sorteos en máquinas de azar, donde se entregaron premios en Créditos Promocionales. Se ha logrado mantener la preferencia de los clientes, la mayoría de ellos habituales y a su vez cautivar el interés de nuevos visitantes para disfrutar de una oferta de entretenimiento integral.

Durante 2014, Casino de Juegos Coyhaique S.A. obtuvo ingresos brutos del juego (Win) por MM\$2.987, de los cuales 87% fueron generados en Máquinas de Azar (MDA), 13% entre mesas de juego y bingo. Los ingresos representaron un aumento de 14% respecto al período 2013, explicada fundamentalmente por la recuperación paulatina generada luego del impacto generado en la industria a raíz de la entrada en vigencia el 1 marzo de 2013 de la nueva ley de tabaco en Chile, a pesar de que los niveles de asistencia en el casino aún están bajo el año

CASINO DE JUEGOS COYHAIQUE S.A.

anterior, disminuyendo en un 3%, pero generando un incremento de 18% en el gasto promedio por cliente.

El nivel de gasto promedio por visitante estuvo en torno a los \$27.000, esto gracias a los resultados del programa de fidelización CMD y a las acciones de marketing orientadas a incentivar la permanencia de los clientes en sala, en tanto la convocatoria al casino alcanzó más de 131 mil personas en el año.

**Casino de Juego Coyhaique
Ingresos Brutos (Millones \$)**

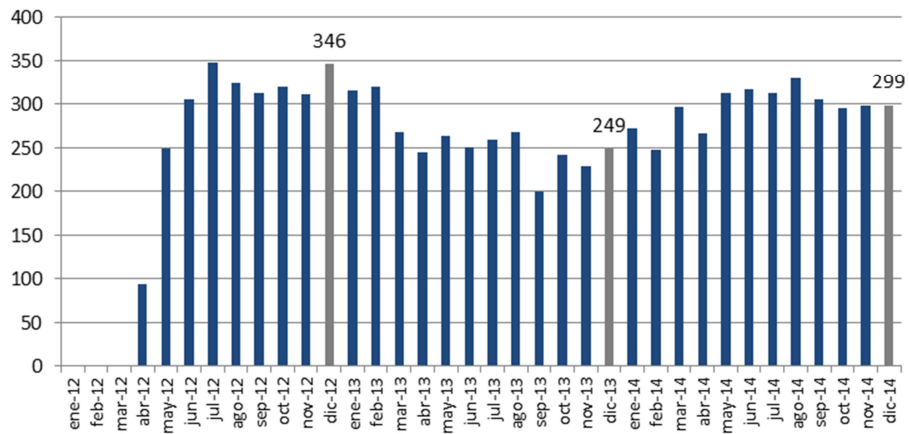

**Casino de Juego Coyhaique
Asistencia**

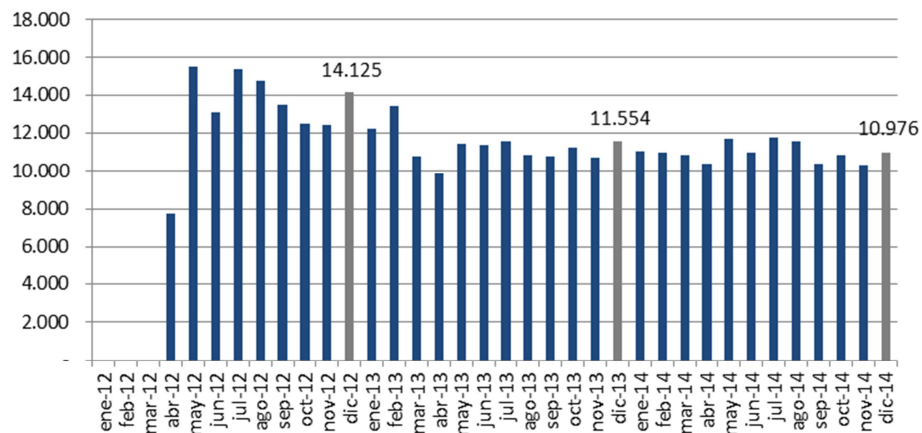

**Casino de Juego Coyhaique
Gasto Promedio por Visita (\$)**

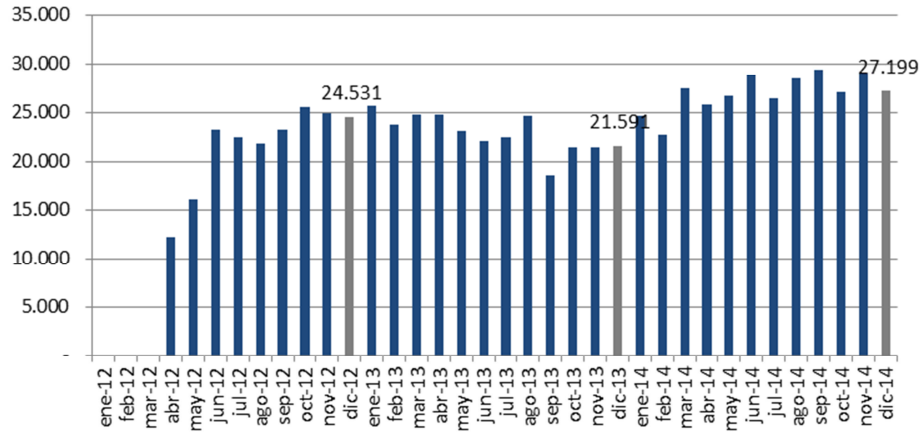

6.- FACTORES DE RIESGO

Riesgo de ciclo económico.

La industria de casinos de juegos podría ser afectada en los períodos de contracción económica. Disminuciones en el nivel de ingreso de las personas, aumento en el nivel de desempleo y desconfianza sobre el futuro económico pueden afectar tanto la asistencia como el gasto por persona en entretenimiento y por tanto, podrían afectar negativamente a la Compañía.

Riesgo Regulatorio.

La existencia desde el año 2005 de la ley N° 19.995, que crea la Superintendencia de Casinos de Juego y constituye el marco regulatorio general que permite el desarrollo de la industria del juego en Chile, aleja los riesgos de discrecionalidad que existían antes de dicha ley y que posibilitaba la creación de Casinos de Juego bajo el aspecto de contribución especial para comunas en desarrollo.

Riesgos inherentes a hechos de la naturaleza

Casino de Juegos Coyhaique S.A. depende de sus principales proveedores de servicios básicos para el correcto funcionamiento de sus operaciones. Un Black Out de suministro de energía eléctrica, gas, agua, Internet o petróleo, podría constituir un riesgo para el continuo flujo operacional del casino.

Un factor adicional de riesgo que podría eventualmente afectar el normal funcionamiento de esta actividad, apunta a las condiciones climáticas, de características esteparias con fríos extremos y abundantes nevadas, que se manifiestan durante los períodos otoño- invierno; esto trae consigo una eventual paralización y/o cierre temporal de los servicios de ingreso a la región, sobre todo del medio aéreo que es vital para la vinculación con el resto del territorio, especialmente para el transporte de pasajeros. Y en el caso de Casino de Juegos Coyhaique S.A. y sus negocios anexos, cuyos principales proveedores son Distribuidoras que ingresan los productos desde fuera de la región y que acceden en un gran porcentaje vía aérea, puede verse afectado por las condiciones de nieve entre mayo y agosto.

El clima también afecta los principales pasos fronterizos, por donde ingresa la carga terrestre a la zona. La otra dependencia en el flujo de los insumos, refiere al arribo marítimo por barcaza, a través del único puerto comercial “Puerto Chacabuco”, medio por el cual ingresa el 65% aprox. de las provisiones a la zona, lo que significa programar las solicitudes con la debida antelación.

Casino de Juegos Coyhaique S.A. se encuentra preparado para enfrentar todo tipo de riesgos inherentes a hechos de la naturaleza, por cuanto ha implementado procedimientos que permiten enfrentar de buena forma dichos riesgos, tales como el contar con generadores propios que permiten autonomía por un periodo de tiempo, planes de prevención de riesgos, procedimientos de evacuación que permiten proteger a clientes y colaboradores. Además cuenta con un completo programa de seguros que da cobertura a sus edificios, contenidos, responsabilidad

CASINO DE JUEGOS COYHAIQUE S.A.

civil, terrorismo y perjuicios por paralización. Los montos asegurados son revisados en forma periódica con el fin de mantener las coberturas actualizadas.

7.- POLITICAS DE INVERSION Y FINANCIAMIENTO

La política de financiamiento de Casino de Juegos Coyhaique S.A. busca la obtención de recursos financieros de corto y largo plazo de estructuras acordes a las inversiones que debe realizar, dentro de los cuales se pueden ser: créditos bancarios, leasings financieros, aportes de capital o recursos provenientes de la operación.

8.- INFORMACION SOBRE FILIALES Y COLIGADAS E INVERSIONES EN OTRAS SOCIEDADES

Conforme a lo establecido en los artículos 86 y 87 de la Ley N° 18.046, la sociedad Casino de Juegos Coyhaique S.A., no posee filiales y/o coligadas. Tampoco posee inversiones en otras entidades.

9.- UTILIDAD DISTRIBUIBLE

La sociedad Casino de Juegos Coyhaique S.A., posee una pérdida acumulada ascendente a M\$1.175.433 conforme a informes financieros que forman parte de esta memoria, no teniendo en consecuencia utilidades distribuibles.

10.- POLITICA DE DIVIDENDOS

La Sociedad ha adoptado la política de distribución de dividendos aprobada por la Junta Ordinaria de Accionistas, considerando las necesidades de los mismos y el cumplimiento de ratios que deba cumplir la Sociedad ante compromisos contractuales con entidades externas, por lo tanto, en dicha instancia se procederá al registro de los dividendos definitivos o provisorios como menor Patrimonio Neto.

CASINO DE JUEGOS COYHAIQUE S.A.

11.- TRANSACCIONES DE ACCIONES

Durante el año 2014 no se realizaron transacciones de acciones.

12.- INFORMACION SOBRE HECHOS RELEVANTES O ESENCIALES

Durante el año 2014, se comunicó el siguiente hecho esencial a la Superintendencia de Valores y Seguros relativos con cambios en la administración:

Con fecha 5 de agosto 2014, en Sesión de Directorio de Casino de Juegos Coyhaique S.A. se ha presentado la renuncia de don Cristián Celis Morgan al cargo de Director de la sociedad. El nombre de su reemplazante será comunicado a la Superintendencia oportunamente cuando éste sea designado, lo que estará sujeto a la autorización a la Superintendencia de Casinos de Juego. Igualmente en dicha sesión el Directorio se tomó conocimiento de la renuncia de don Ricardo Zabala Hevia al cargo de Director de la sociedad, y se designó como su reemplazante a don Roberto Chute.



CASINO DE JUEGOS COYHAIQUE S.A.

13.- INFORMES FINANCIEROS 2014 CASINO DE JUEGOS COYHAIQUE S.A.



Informe de los Auditores Independientes

Señores Accionistas y Directores
Casino de Juegos Coyhaique S.A.

Informe sobre los estados financieros

Hemos efectuado una auditoría a los estados financieros adjuntos de Casino de Juegos Coyhaique S.A., que comprenden el estado de situación financiera al 31 de diciembre de 2014 y los correspondientes estados de resultados integrales, de cambios en el patrimonio y de flujos de efectivo por el año terminado en esa fecha y las correspondientes notas a los estados financieros.

Responsabilidad de la Administración por los estados financieros

La Administración es responsable por la preparación y presentación razonable de estos estados financieros de acuerdo a instrucciones y normas de preparación y presentación de información financiera emitidas por la Superintendencia de Valores y Seguros descritas en Nota 2.2) a los estados financieros. Esta responsabilidad incluye el diseño, implementación y mantención de un control interno pertinente para la preparación y presentación razonable de estados financieros que estén exentos de representaciones incorrectas significativas, ya sea debido a fraude o error.

Responsabilidad del auditor

Nuestra responsabilidad consiste en expresar una opinión sobre estos estados financieros a base de nuestra auditoría. Efectuamos nuestra auditoría de acuerdo con normas de auditoría generalmente aceptadas en Chile. Tales normas requieren que planifiquemos y realicemos nuestro trabajo con el objeto de lograr un razonable grado de seguridad que los estados financieros están exentos de representaciones incorrectas significativas.

Una auditoría comprende efectuar procedimientos para obtener evidencia de auditoría sobre los montos y revelaciones en los estados financieros. Los procedimientos seleccionados dependen del juicio del auditor, incluyendo la evaluación de los riesgos de representaciones incorrectas significativas de los estados financieros ya sea debido a fraude o error. Al efectuar estas evaluaciones de los riesgos, el auditor considera el control interno pertinente para la preparación y presentación razonable de los estados financieros de la entidad con el objeto de diseñar procedimientos de auditoría que sean apropiados en las circunstancias, pero sin el propósito de expresar una opinión sobre la efectividad del control interno de la entidad. En consecuencia, no expresamos tal tipo de opinión. Una auditoría incluye, también, evaluar lo apropiadas que son las políticas de contabilidad utilizadas y la razonabilidad de las estimaciones contables significativas efectuadas por la Administración, así como una evaluación de la presentación general de los estados financieros.

Consideramos que la evidencia de auditoría que hemos obtenido es suficiente y apropiada para proporcionarnos una base para nuestra opinión de auditoría.



Opinión sobre la base regulatoria de contabilización

En nuestra opinión, los mencionados estados financieros presentan razonablemente, en todos sus aspectos significativos, la situación financiera de Casino de Juegos Coyhaique S.A. al 31 de diciembre de 2014 y los resultados de sus operaciones y los flujos de efectivo por el año terminado en esa fecha, de acuerdo a instrucciones y normas de preparación y presentación de información financiera emitidas por la Superintendencia de Valores y Seguros descritas en Nota 2.2 a los estados financieros.

Base de contabilización

Tal como se describe en Nota 2.2 a los estados financieros, en virtud de sus atribuciones la Superintendencia de Valores y Seguros con fecha 17 de octubre de 2014 emitió Oficio Circular N°856 instruyendo a las entidades fiscalizadas, registrar en el ejercicio respectivo contra patrimonio las diferencias en activos y pasivos por concepto de impuestos diferidos que se produzcan como efecto directo del incremento en la tasa de impuestos de primera categoría introducido por la Ley N°20.780, cambiando el marco de preparación y presentación de información financiera adoptado hasta esa fecha, dado que el marco anterior (NIIF) requiere ser adoptado de manera integral, explícita y sin reservas. Al 31 de diciembre de 2014 y por el año terminado en esa fecha la cuantificación del cambio del marco contable también se describen en Nota 15.3 a los estados financieros. Nuestra opinión no se modifica respecto de este asunto.

Otros asuntos

Anteriormente, hemos efectuado una auditoría, de acuerdo con normas de auditoría generalmente aceptadas en Chile, a los estados financieros al 31 de diciembre de 2013 de Casino de Juegos Coyhaique S.A. adjuntos, y en nuestro informe de fecha 25 de marzo de 2014 expresamos una opinión de auditoría sin modificaciones sobre tales estados financieros.

Alex Quezada Q.

KPMG Ltda.

Concepción, 9 de marzo de 2015

ESTADOS FINANCIEROS

Correspondiente a los ejercicios terminados al 31 de Diciembre de 2014 y 2013.

ESTADOS DE SITUACION FINANCIERA CLASIFICADO

Al 31 de diciembre de 2014 y 2013
(Expresado en miles de pesos chilenos)

Activos	Notas	Al 31 de diciembre de 2014 M\$	Al 31 de diciembre de 2013 M\$
Activos corrientes			
Efectivo y equivalente al efectivo	7	300.528	231.320
Otros activos no financieros corrientes	8	10.873	11.328
Deudores comerciales y otras cuentas por cobrar, corriente	9	7.228	29.020
Cuentas por cobrar a entidades relacionadas, corrientes	10	1.123.199	1.108.214
Inventarios	11	12.104	12.465
Activos por impuestos corrientes	12	5.796	14.704
Total de activos corrientes distintos de los activos o grupos de activos clasificados como mantenidos para la venta		1.459.728	1.407.051
Activos no corrientes o grupos de activos para su disposición clasificados como mantenidos para la venta		-	-
Total de activos no corrientes o grupos de activos clasificados como mantenidos para la venta		-	-
Activos corrientes totales		1.459.728	1.407.051
Activos no corrientes			
Otros activos no financieros no corrientes	8	555.347	486.156
Activos intangibles distintos a la plusvalía	13	25.888	34.846
Propiedad, planta y equipos	14	698.685	790.477
Activos por impuestos diferidos	15	511.527	300.867
Total activos no corrientes		1.791.447	1.612.346
Total de activos		3.251.175	3.019.397

Las Notas adjuntas números 1 a 28 forman parte integral de estos estados financieros.

ESTADOS DE SITUACION FINANCIERA CLASIFICADO

Al 31 de diciembre de 2014 y 2013
(Expresado en miles de pesos chilenos)

	Nota	Al 31 de diciembre de 2014 M\$	Al 31 de diciembre de 2013 M\$
Patrimonio y pasivos			
Pasivos			
Pasivos corrientes			
Otros pasivos financieros corrientes	16	374.482	393.653
Cuentas por pagar comerciales y otras cuentas por pagar	17	234.605	171.900
Cuentas por pagar a entidades relacionadas, no corriente	10	1.542.563	966.689
Provisiones corrientes por beneficios a los empleados	18	62.444	66.281
Otros pasivos no financieros corrientes	8	109.204	129.051
Pasivos corrientes totales		2.323.298	1.727.574
Pasivos no corrientes			
Otros pasivos financieros, no corrientes	16	776.305	1.079.421
Total pasivos no corrientes		776.305	1.079.421
Total pasivos		3.099.603	2.806.995
Patrimonio			
Capital emitido	19	1.351.392	1.351.392
Ganancias (pérdidas) acumuladas		(1.175.433)	(1.114.603)
Otras reservas		(24.387)	(24.387)
Patrimonio atribuible a los propietarios de la controladora		151.572	212.402
Participaciones no controladoras		-	-
Patrimonio total		151.572	212.402
Total patrimonio y pasivos		3.251.175	3.019.397

Las Notas adjuntas números 1 a 28 forman parte integral de estos estados financieros.

ESTADOS DE RESULTADOS POR FUNCION

Por los ejercicios terminados al 31 de diciembre de 2014 y 2013
(Expresado en miles de pesos chilenos)

	Nota	Al 31 de diciembre de 2014 M\$	Al 31 de diciembre de 2013 M\$
Ingresos de actividades ordinarias	21	3.000.707	2.608.611
Costo de ventas	21	(2.455.125)	(2.348.258)
Ganancia bruta		545.582	260.353
Otros ingresos por función	23	82.932	80.373
Gastos de administración		(785.162)	(769.717)
Otros gastos por función	21	(10.106)	(71.049)
Ingresos financieros	21	1.560	1.434
Costos financieros	21	(56.029)	(106.305)
Diferencias de cambio	22	(9.734)	4.365
Resultado por unidad de reajuste	23	(40.612)	(16.622)
Ganancia (pérdida) antes del impuesto		(271.569)	(617.168)
Gasto por impuesto a las ganancias	15	99.373	137.322
Ganancia (pérdida) procedente de operaciones continuadas		(172.196)	(479.846)
Ganancia (pérdida) procedente de operaciones discontinuadas		-	-
Ganancia (pérdida)		(172.196)	(479.846)
Ganancia (pérdida), atribuible a			
Ganancia (pérdida), atribuible a los propietarios de la controladora		(172.196)	(479.846)
Ganancia (pérdida), atribuible a participaciones no controladoras		-	-
Ganancia (pérdida)		(172.196)	(479.846)
Ganancias por acción			
Ganancia por acción básica			
Ganancia (pérdida) por acción básica en operaciones continuadas	20	(0,0052)	(0,0145)
Ganancia (pérdidas) por acción básica en operaciones discontinuadas		-	-
Ganancia (pérdida) por acción básica	20	(0,0052)	(0,0145)
Ganancias por acción diluidas			
Ganancias (pérdida) diluida por acción procedente de operaciones continuadas		-	-
Ganancias (pérdida) diluida por acción procedentes de operaciones discontinuadas		-	-
Ganancias (pérdida) diluida por acción		-	-

Las Notas adjuntas números 1 a 28 forman parte integral de estos estados financieros.

ESTADOS DE RESULTADOS INTEGRALES

Por los ejercicios terminados al 31 de diciembre de 2014 y 2013
(Expresado en miles de pesos chilenos)

Nota	Al 31 de diciembre de 2014 M\$	Al 31 de diciembre de 2013 M\$
Ganancia (pérdida)	(172.196)	(479.846)
Componentes de otro resultado integral, antes de impuestos	<u>-</u>	<u>-</u>
Resultado antes de impuesto a las ganancias integral total	(172.196)	(479.846)
Impuesto a las ganancias relacionado con componentes de otro resultado integral	-	-
Resultado integral total	<u>(172.196)</u>	<u>(479.846)</u>
Resultado integral atribuible a		
Resultado integral atribuible a los propietarios de la controladora	(172.196)	(479.846)
Resultado integral atribuible a participaciones no controladoras	<u>-</u>	<u>-</u>
Resultado integral total	<u>(172.196)</u>	<u>(479.846)</u>

Las Notas adjuntas números 1 a 28 forman parte integral de estos estados financieros.

CASINO DE JUEGOS COYHAIQUE S.A.

ESTADOS DE CAMBIOS EN EL PATRIMONIO NETO

Por los ejercicios terminados al 31 de diciembre de 2014 y 2013
(Expresado en miles de pesos chilenos)

31 de diciembre de 2014

	Capital emitido	Otras reservas varias	Ganancias (pérdidas) Del ejercicio	Ganancias (pérdidas) acumuladas	Patrimonio atribuible a los propietarios de la controladora	Participaciones no controladoras	Patrimonio total
Saldo inicial ejercicio actual 01/01/2014	1.351.392	(24.387)		(1.114.603)	212.402		212.402
Incremento (disminución) por cambios en políticas contables							
Incremento (disminución) por correcciones de errores							
Saldo inicial re expresado	1.351.392	(24.387)		(1.114.603)	212.402		212.402
Cambios en patrimonio							
Resultado integral							
Ganancia (pérdida)			(172.196)		(172.196)		(172.196)
Otro resultado integral							
Resultado integral total			(172.196)		(172.196)		(172.196)
Emisión de patrimonio							
Incremento (disminución) por transferencias y otros cambios				111.366	111.366		111.366
Incremento (disminución) por transacciones de acciones en cartera							
Total de cambios en patrimonio			(172.196)	111.366	(60.830)		(60.830)
Saldo final ejercicio actual 31/12/2014	1.351.392	(24.387)	(172.196)	(1.003.237)	151.572		151.572

Las Notas adjuntas números 1 a 28 forman parte integral de estos estados financieros.

ESTADOS DE CAMBIOS EN EL PATRIMONIO NETO
 Por los ejercicios terminados al 31 de diciembre de 2014 y 2013
 (Expresados en miles de pesos chilenos)

31 de diciembre de 2013

	Capital emitido	Otras reservas varias	Ganancias (pérdidas) Del ejercicio	Ganancias (pérdidas) acumuladas	Patrimonio atribuible a los propietarios de la controladora	Participaciones no Controladoras	Patrimonio total
Saldo inicial ejercicio actual 01/01/2013	1.351.392	(24.387)		(634.757)	692.248	-	692.248
Incremento (disminución) por cambios en políticas contables	-	-		-	-	-	-
Incremento (disminución) por correcciones de errores	-	-		-	-	-	-
Saldo inicial re expresado	1.351.392	(24.387)		(634.757)	692.248	-	692.248
Cambios en patrimonio						-	
Resultado integral						-	
Ganancia (pérdida)	-	-	(479.846)		(479.846)	-	(479.846)
Otro resultado integral	-	-	-		-	-	-
Resultado integral total	-	-	(479.846)		(479.846)	-	(479.846)
Emisión de patrimonio	-	-		-	-	-	-
Incremento (disminución) por transferencias y otros cambios	-	-		-	-	-	-
Incremento (disminución) por transacciones de acciones en cartera	-	-		-	-	-	-
Total de cambios en patrimonio	-	-	(479.846)		(479.846)	-	(479.846)
Saldo final ejercicio actual 31/12/2013	1.351.392	(24.387)	(479.846)	(634.757)	212.402	-	212.402

Las Notas adjuntas números 1 a 28 forman parte integral de estos estados financieros.

ESTADOS DE FLUJOS DE EFECTIVO METODO DIRECTO

Por los ejercicios terminados al 31 de diciembre de 2014 y 2013
(Expresado en miles de pesos chilenos)

	Nota	31 de diciembre de 2014 M\$	31 de diciembre de 2013 M\$
Clase de cobros por actividades de la operación			
Cobros procedentes de las ventas de bienes y prestación de servicios		3.571.777	3.102.087
Clase de pagos			
Pagos a proveedores por el suministro de bienes y servicios		(1.928.745)	(1763.558)
Pagos a y por cuenta de los empleados		(684.420)	(826.355)
Intereses pagados		-	-
Intereses recibidos		-	-
Impuesto a las ganancias reembolsados (pagados)		14.942	16.509
Flujos de efectivo netos procedentes de (utilizados en) actividades de operación		973.554	528.683
Flujos de efectivo procedentes de (utilizados en) actividades de inversión			
Préstamos a entidades relacionadas		(2.489.967)	(429.803)
Compras de propiedades, planta y equipo		(114.542)	(73.732)
Intereses recibidos		1.539	1.434
Flujos de efectivo netos procedentes de (utilizados en) actividades de inversión		(2.602.970)	(502.101)
Flujos de efectivo procedentes de (utilizados en) actividades de financiación			
Pago de préstamos		(269.348)	(356.393)
Importes procedentes de la emisión de acciones		-	-
Obtención de préstamos de largo plazo		-	-
Préstamos de entidades relacionadas		2.024.235	397.171
Pago a entidades relacionadas		(3.325)	(34.292)
Intereses pagados		(52.938)	(104.295)
Flujos de efectivo netos procedentes de (utilizados en) actividades de financiación		1.698.624	(97.809)
Incremento neto (disminución) en el efectivo y equivalentes al efectivo, antes del efecto de los cambios en la tasa de cambio		69.208	(71.227)
Efectos de la variación en la tasa de cambio sobre el efectivo y equivalentes al efectivo		-	-
Incremento (disminución) neto de efectivo y equivalentes al efectivo		69.208	(71.227)
Efectivo y equivalentes al efectivo al principio del ejercicio	7	231.320	302.547
Efectivo y equivalentes al efectivo al final del ejercicio	7	300.528	231.320

Las Notas adjuntas números 1 a 28 forman parte integral de estos estados financieros.

NOTAS A LOS ESTADOS FINANCIEROS

Correspondientes al 31 de diciembre de 2014 y 2013

Nota 1.- Información general.

Casino de Juegos Coyhaique S.A., RUT 99.599.010-5, en adelante la Sociedad, es una sociedad anónima cerrada, con domicilio en Calle Magallanes 131, Coyhaique.

La constitución de la Sociedad consta de escritura pública de fecha 09 de junio de 2005, otorgada por doña Claudia Brahm Bahamonde, Notario Público de Puerto Montt, suplente del titular don Hernán Tike Carrasco. Dicha constitución se encuentra inscrita a fojas 101 vuelta N°55 del Registro de Comercio del Conservador de Bienes Raíces de Coyhaique del año 2005. La publicación en el Diario Oficial, del extracto de constitución se realizó el 16 de junio del año 2005.

La Sociedad se encuentra inscrita bajo el número 212 en el registro de entidades informantes de la Superintendencia de Valores y Seguros.

El estatuto social fue modificado por la Segunda Junta General de Accionistas de Casino de Juegos de Coyhaique S.A., reducida a escritura pública de fecha 01 de junio de 2006, otorgada ante Claudia Brahm Bahamonde, suplente del titular don Hernán Tike Carrasco. El extracto modificatorio se encuentra inscrita a fojas 150 vuelta N° 89 del Registro de Comercio del Conservador de Bienes Raíces de Coyhaique del año 2006.

La última modificación del estatuto social se realizó en Junta Extraordinaria de Accionistas de Casino de Juegos de Coyhaique S.A.; reducida a escritura pública con fecha 03 de diciembre de 2008, ante el Notario Público de Coyhaique don Teodoro Duran Palma. La modificación se encuentra inscrita en el Registro de Comercio del Conservador de Bienes Raíces de Casino de Juegos de Coyhaique a fojas 357, vuelta N°170, del año 2008. La publicación en el Diario Oficial se realizó con fecha 13 de diciembre de 2008.

Por resolución exenta N°279 de fecha 20 de agosto de 2008, de la Superintendencia de Casinos de Juego, se otorgó un permiso de operación para un casino de juegos en la comuna de Coyhaique a la Sociedad Casino de Juegos Coyhaique S.A.

La Superintendencia de Casinos de Juego, por Resolución Exenta N° 486, de fecha 09 de octubre de 2009, otorga prórroga del plazo contemplado en el plan de operación del casino de juego y para el cumplimiento de las demás obras e instalaciones que conforman el proyecto integral de la Sociedad operadora Casino de Juegos Coyhaique S.A.

La Superintendencia de Casinos de Juego, por Resolución Exenta N°19, de fecha 11 de enero de 2011, otorga prórroga del plazo contemplado en el plan de operación del casino de juego y para el cumplimiento de las demás obras e instalaciones que conforman el proyecto integral de la Sociedad operadora Casino de Juegos Coyhaique S.A. en virtud de lo dispuesto en el Decreto Supremo N°1189 de octubre de 2010, del Ministerio de Hacienda.

CASINO DE JUEGOS COYHAIQUE S.A.

Con la entrada en vigencia de la Ley 20.382 de octubre 2009 se procedió a cancelar su inscripción número 1039 en el registro de valores y pasa a formar parte del registro de entidades informantes bajo la inscripción número 212.

Con fecha 19 de abril de 2012 la Superintendencia de Casinos de Juego otorgó la autorización para el inicio de las operaciones de la Sociedad.

La Sociedad detenta su permiso de operación al amparo de la Ley N°19.995 que autorizó la operación de casinos de juegos en cada región del país. Tal licencia termina su concesión el 19 de abril de 2027.

1.1.- Capital social y propiedad.

Al 31 de diciembre de 2014 el capital social asciende a M\$ 1.351.392, dividido en 32.876.045 acciones suscritas y pagadas, sin valor nominal, todas de una misma serie.

Al 31 de diciembre de 2014 y 2013 la estructura de propiedad de Casino de Juegos Coyhaique S.A. está conformada por los siguientes Accionistas:

RUT	Accionista	Acciones		% Participación Capital suscrito	
		31-12-2014	31-12-2013	31-12-2014	31-12-2013
76.129.438-5	Holding Coyhaique S.A.	32.547.285	32.547.285	99,000%	99,000%
76.039.388-6	Casinos del Sur S.P.A.	328.760	328.760	1,000%	1,000%
Total		32.876.045	32.876.045	100,00000%	100,00000%

1.2.- Personal.

Al 31 de diciembre de 2014 Casino de Juegos Coyhaique S.A. cuenta con una dotación de 74 trabajadores (101 al 31 de diciembre 2013).

1.3.- Directorio y administración.

Casino de Juegos Coyhaique S.A. es administrado por un Directorio compuesto por cinco directores titulares, los que son elegidos por un período de tres años.

El actual Directorio fue designado en la Junta de Accionistas celebrada el día 29 de abril de 2013, con las modificaciones acordadas en las sesiones de Directorio del 5, 26 de Agosto y 23 de Septiembre de 2014 y está compuesto por los señores:

Nombre	RUT	Cargo
Claudio Félix Fischer Llop	7.378.806-4	Presidente
Ricardo Zabala Hevia	6.675.489-8	Director
Humberto José Fischer Llop	6.687.633-0	Director
Roberto Eduardo Chute	O – E	Director
Ignacio Sanz	O – E	Director

CASINO DE JUEGOS COYHAIQUE S.A.

Nota 2.- Resumen de las principales políticas contables.

A continuación se describen las principales políticas contables adoptadas para la preparación de los presentes estados financieros, las cuales han sido aplicadas de manera uniforme en todos los periodos presentados.

2.1.- Responsabilidad de la información.

La información contenida en estos estados financieros es responsabilidad de la Administración de Casino de Juegos Coyhaique S.A., quienes manifiestan expresamente que se han aplicado en su totalidad los principios y criterios incluidos en las Normas Internacionales de Información Financiera (NIIF).

Los presentes estados financieros han sido aprobados por el directorio de Casino de Juegos Coyhaique S.A. el 9 de Marzo de 2015.

2.2.- Bases de preparación de los estados financieros.

Estados financieros al 31 de diciembre de 2014.

Los estados financieros al 31 de diciembre de 2014 y por el año terminado en esa fecha, han sido preparados de acuerdo a las Normas Internacionales de Información Financiera (NIIF), emitidas por el International Accounting Standards Board (IASB), e instrucciones de la Superintendencia de Valores y Seguros de Chile (SVS) y aprobados por su Directorio en sesión celebrada con fecha 09 de marzo de 2014.

De existir discrepancias entre las NIIF y las instrucciones de la SVS, priman esta últimas sobre las primeras. Al 31 de diciembre de 2014, la única instrucción de la SVS que contraviene las NIIF se refiere al registro particular de los efectos del reconocimiento de los impuestos diferidos establecidos en el Oficio Circular (OC) N° 856 de fecha 17 de octubre de 2014.

Este OC establece una excepción, de carácter obligatoria y por única vez, al marco de preparación y presentación de información financiera que el organismo regulador ha definido como las Normas Internacionales de Preparación Financiera (NIIF). Dicho OC instruye a las entidades fiscalizadas que “las diferencias en activos y pasivos por concepto de Impuestos Diferidos que se produzcan como efecto directo del incremento en la tasa de impuestos de primera categoría introducido por la ley 20.780, deberán contabilizarse en el ejercicio respectivo contra patrimonio”, cambiando, en consecuencia, el marco de preparación y presentación de información financiera adoptado hasta la fecha anterior a la emisión de dicho OC, dado que las Normas Internacionales de Información Financiera (NIIF) requieren ser adoptadas de manera integral, explícita y sin reservas.

CASINO DE JUEGOS COYHAIQUE S.A.

Estados financieros al 31 de diciembre de 2013.

Los estados financieros de la Sociedad al 31 de diciembre de 2013 y por el año terminado en esa fecha , han sido preparados de acuerdo a las Normas Internacionales de Información Financiera (NIIF), emitidas por el International Accounting Standars Board (IASB).

Los estados financieros intermedios al 31 de diciembre de 2014 y 2013, han sido preparados sobre la base del costo histórico.

2.3.- Periodo cubierto por los estados financieros.

Los presentes estados financieros cubren los siguientes periodos:

- Estados de situación financiera clasificado al 31 de diciembre de 2014 y 2013.
- Estados de resultados por función por los ejercicios terminados al 31 de diciembre de 2014 y 2013.
- Estados de flujo de efectivo por los ejercicios terminados al 31 de diciembre de 2014 y 2013.
- Estados de cambios en el patrimonio neto por los ejercicios terminados al 31 de diciembre de 2014 y 2013.

CASINO DE JUEGOS COYHAIQUE S.A.

2.4.- Nuevas NIIF e interpretaciones del Comité de Interpretaciones NIIF (CINIIF).

A la fecha de emisión de los presentes estados financieros consolidados, los siguientes pronunciamientos contables han sido emitidos por el IASB:

a) Nuevos pronunciamientos contables:

Las siguientes nuevas normas e interpretaciones han sido adoptadas en los estados financieros:

Nuevas NIIF y en enmiendas	Fecha de aplicación obligatoria
NIC 36, <i>Deterioro de Valor de Activos</i> – Revelación de Valor Recuperable para Activos No Financieros	Períodos anuales iniciados en, o después del 1 de enero de 2014.
NIC 39, <i>Instrumentos Financieros – Reconocimiento y Medición</i> – Novación de Derivados y Continuación de Contabilidad de Cobertura	Períodos anuales iniciados en, o después del 1 de enero de 2014.
NIC 27, <i>Estados Financieros Separados</i> , NIIF 10, <i>Estados Financieros Consolidados</i> y NIIF 12, <i>Revelaciones de Participaciones en Otras Entidades</i> . Todas estas modificaciones aplicables a Entidades de Inversión, estableciendo una excepción de tratamiento contable y eliminando el requerimiento de consolidación.	Períodos anuales iniciados en o después del 1 de enero de 2014.
NIC 32, <i>Instrumentos Financieros – Presentación</i> : La Modificación se centró en cuatro principales áreas: el significado de "actualmente tiene un derecho legal de compensación", la aplicación y liquidación de la realización simultánea, la compensación de los montos de garantías y la unidad de cuenta para la aplicación de los requisitos de compensación.	Períodos anuales iniciados en o después del 1 de Enero de 2014.
Nuevas Interpretaciones	
CINIIF 21, <i>Gravámenes</i>	Períodos anuales iniciados en o después del 1 de Enero de 2014. Se permite adopción anticipada.

La aplicación de estas nuevas Normas Internacionales de Información Financiera no ha tenido impacto significativo en las políticas contables de la Sociedad ni en los montos reportados en estos Estados Financieros, sin embargo, podría afectar la contabilización de futuras transacciones o acuerdos.

b) Las siguientes nuevas normas, enmiendas e interpretaciones han sido emitidas, pero su fecha de aplicación aún no está vigente:

Nuevas NIIF	Fecha de aplicación obligatoria
NIIF 9, Instrumentos Financieros	Períodos anuales que comienzan en o después del 1 de enero de 2018. Se permite adopción anticipada.
NIIF 14 Cuentas Regulatorias Diferidas	Períodos anuales que comienzan en o después del 1 de enero de 2016. Se permite adopción anticipada.
NIIF 15 Ingresos de Contratos con Clientes	Períodos anuales que comienzan en o después del 1 de enero de 2017. Se permite adopción anticipada.
Enmiendas a NIIFs	
NIC 19, <i>Beneficios a los empleados</i> – contribuciones de empleados	Períodos anuales iniciados en o después del 1 de julio de 2014 (01 de enero de 2015). Se permite adopción anticipada.
NIIF 11, <i>Acuerdos Conjuntos</i> : Contabilización de Adquisiciones de Participaciones en Operaciones Conjuntas	Períodos anuales que comienzan en o después del 1 de enero de 2016. Se permite adopción anticipada.
NIC 16, <i>Propiedad, Planta y Equipo</i> , y NIC 38, <i>Activos Intangibles</i> : Clarificación de los métodos aceptables de Depreciación y Amortización.	Períodos anuales que comienzan en o después del 1 de enero de 2016. Se permite adopción anticipada.
NIIF 10, <i>Estados Financieros Consolidados</i> , y NIC 28, <i>Inversiones en Asociadas y Negocios Conjuntos</i> : Transferencia o contribución de activos entre un inversionista y su asociada o negocio conjunto.	Períodos anuales que comienzan en o después del 1 de enero de 2016. Se permite adopción anticipada.
NIC 41, <i>Agricultura</i> , y NIC 16, <i>Propiedad, Planta y Equipo</i> : Plantas que producen frutos.	Períodos anuales que comienzan en o después del 1 de Enero de 2016. Se permite adopción anticipada.
NIC 27, <i>Estados Financieros Separados</i> , Método del Patrimonio en los Estados Financieros Separados.	Períodos anuales que comienzan en o después del 1 de enero de 2016. Se permite adopción anticipada.

La Administración de la Sociedad estima que la futura adopción de las Normas e Interpretaciones antes descritas no tendrá un impacto significativo en los estados financieros de la Sociedad. La Sociedad no planea adoptar estas normas anticipadamente.

CASINO DE JUEGOS COYHAIQUE S.A.

2.5.- Segmentos operativos.

La NIIF 8 exige que las entidades adopten "el enfoque de la Administración" al revelar información sobre el resultado de sus segmentos operativos. La Sociedad no presenta información financiera por segmentos, debido a que su giro es único explotar un casino de Juegos en la ciudad de Coyhaique.

2.6.- Moneda de presentación y moneda funcional.

Los estados financieros son presentados en pesos chilenos, que es la moneda funcional de Casino de Juegos Coyhaique S.A. y la de su matriz Holding Coyhaique S.A.

Las transacciones en moneda distintas a la moneda funcional se convierten al tipo de cambio vigente a la fecha de la transacción o a un promedio representativo. La moneda chilena se presenta en miles de pesos, redondeada al entero superior, por cada cifra superior a los 500 pesos, salvo que se indique expresamente que el valor se muestra en pesos.

2.7.- Bases de conversión.

Moneda extranjera es aquella diferente de la moneda funcional de una entidad. Las transacciones en monedas extranjeras son inicialmente registradas al tipo de cambio de la moneda funcional de la entidad a la fecha de transacción. Los activos y pasivos monetarios denominados en moneda extranjera son traducidos al tipo de cambio de la moneda funcional a la fecha de cierre del estado de situación financiera. Todas las diferencias de esta traducción son llevadas al rubro Diferencia de cambios en el estado individual de resultado por función.

Los activos y pasivos expresados en moneda extranjera o unidades de reajustes, han sido convertidos a pesos chilenos según el siguiente detalle:

	31-12-2014	31-12-2013
Dólar estadounidense (USD)	606,75	524,61
Unidad de fomento (UF)	24.627,10	23.309,56

2.8.- Efectivo y equivalentes al efectivo.

La Sociedad considera como Efectivo y equivalente al efectivo, los saldos de efectivo mantenidos en caja y en cuentas corrientes bancarias, los sobregiros bancarios, los depósitos a plazo en bancos e instituciones financieras y otras inversiones financieras de gran liquidez, con un vencimiento original que no exceda los 90 días desde la fecha de colocación y cuyo riesgo de cambio en su valor es poco significativo, ya que éstas forman parte habitual de los excedentes de caja y que se utilizan en las operaciones corrientes de la Sociedad. El efectivo correspondiente al encaje o reserva de liquidez se presenta bajo el rubro efectivo en caja.

CASINO DE JUEGOS COYHAIQUE S.A.

Estado de flujos de efectivo.

El Estado de flujo de efectivo recoge los movimientos de caja realizados durante los ejercicios. Los flujos de efectivo son las entradas y salidas de dinero en efectivo y de activos financieros equivalente, entendiendo por éstos las inversiones a corto plazo de gran liquidez y bajo riesgo de pérdidas en su valor.

Para efectos de presentación, el estado de flujo de efectivo se clasifica en las siguientes actividades:

- **Actividades de operación:** Son las actividades que constituyen la principal fuente de ingresos ordinarios de la Sociedad, así como otras actividades que no pueden ser calificadas como de inversión o financiación.
- **Actividades de inversión:** Son las actividades relacionadas con la adquisición, enajenación o disposición por otros medios de activos no corrientes y otras inversiones no incluidas en el efectivo y su equivalente.
- **Actividades de financiación:** Son las actividades que producen variación en el tamaño y composición del patrimonio neto y de los pasivos de carácter financiero.

2.9.- Deudores comerciales y otras cuentas por cobrar corrientes.

Corresponden a activos surgidos de operaciones de venta de los servicios que comercializa la Sociedad directamente con sus clientes, sin intención de negociar la cuenta por cobrar y, además, no están dentro de las siguientes categorías:

- Aquellas en las cuales se tiene la intención de vender inmediatamente o en un futuro próximo y que son mantenidas para su comercialización.
- Aquellas designadas en su reconocimiento inicial como disponibles para la venta.
- Los que no permitan al tenedor la recuperación sustancial de toda la inversión inicial, por circunstancias diferentes a su deterioro crediticio, que serán clasificados como disponible para la venta.

Estos activos se reconocen a su valor de cobro que es el valor de venta o de factura, posteriormente se les descuenta la provisión por pérdidas de deterioro del valor.

Se establece una provisión para pérdidas por deterioro según análisis de riesgo de recuperabilidad, provisionando el 100% de los saldos con morosidad relevante o con condición particular de riesgo.

A las cuentas por cobrar no se les determinan un interés implícito por tratarse de operaciones a plazo menores a 90 días.

CASINO DE JUEGOS COYHAIQUE S.A.

2.10.- Inventarios.

Los inventarios están valorizados inicialmente al costo. Posteriormente se valorizan al menor entre el costo y el valor neto realizable.

El costo se determina por el método de costo promedio ponderado (PPP).

El valor neto realizable, es el precio estimado de venta al cierre del ejercicio en el curso ordinario del negocio menos todos los costos de venta.

2.11.- Impuesto a las ganancias e impuestos diferidos.

Casino de Juegos Coyhaique S.A. determina el impuesto a las ganancias sobre la base de la renta líquida imponible calculada de acuerdo con las disposiciones legales contenidas en la Ley sobre Impuesto a la Renta vigente en cada ejercicio.

El gasto por impuesto a las ganancias del ejercicio se determina como el impuesto corriente y que resulta de la aplicación del tipo de gravamen sobre la base de la renta líquida imponible del ejercicio más la variación de los activos y pasivos por impuestos diferidos y créditos fiscales.

Los impuestos diferidos se calculan sobre las diferencias temporarias que surgen entre la base fiscal de los activos y pasivos y sus importes en libros en las cuentas contables.

Se reconocen impuestos diferidos para todas las diferencias temporarias.

Los impuestos diferidos se determinan usando las tasas de impuesto contenidas en leyes aprobadas o a punto de aprobarse en la fecha de cierre del estado de situación financiera y que se espera aplicar cuando el correspondiente activo por impuesto diferido se realice o el pasivo por impuesto diferido se liquide.

Los activos por impuestos diferidos, incluidos aquellos originados por pérdidas tributarias se reconocen únicamente cuando se considera probable que la entidad vaya a disponer de ganancias fiscales futuras suficientes para recuperar las deducciones por diferencias temporarias y hacer efectivos los créditos fiscales.

Para aquellas partidas que se registran con abono o cargo a patrimonio neto, el impuesto diferido asociado, de corresponder, se imputa también al patrimonio.

En cada cierre contable se revisan los impuestos diferidos registrados, tanto activos como pasivos, con objeto de comprobar que se mantienen vigentes, efectuándose las oportunas correcciones a los mismos de acuerdo con el resultado del citado análisis.

CASINO DE JUEGOS COYHAIQUE S.A.

Adicionalmente, la Sociedad esta afecta a los impuestos establecidos en la Ley N° 19.995, el cual establece entre los artículos 58 y 61 los siguientes impuestos:

- Impuesto mensual al cobro de ingresos a las salas de juegos de los casinos.
- Impuesto mensual al ingreso bruto de los casinos, a beneficio del patrimonio Municipal.
- Impuesto mensual al ingreso bruto de los casinos, a beneficio del patrimonio del Gobierno Regional.

2.12.- Activos intangibles distintos a la plusvalía.

En este rubro se registran las licencias y software, los cuales se amortizan en un plazo de 4 años.

2.13.-Propiedad, planta y equipos.

Los bienes de propiedades, plantas y equipos, son registrados al costo neto de su correspondiente depreciación acumulada y de las pérdidas por deterioro que haya experimentado.

Adicionalmente al precio pagado por la adquisición de cada elemento, también incluyen todos los costos directamente relacionados con la ubicación del activo en el lugar y en las condiciones necesarias para que pueda operar de la forma prevista por la Administración, los costos de ampliación, modernización o mejora que representan un aumento de la productividad, capacidad o eficiencia o un alargamiento de la vida útil.

Los costos de las sustituciones o renovaciones de elementos completos que aumentan la vida útil del bien, o su capacidad económica, se registran como mayor valor de los respectivos bienes, con el consiguiente retiro contable de los elementos sustituidos o renovados.

Los intereses y otros gastos financieros incurridos que son directamente atribuibles a la adquisición o construcción de activos inmovilizados se capitalizan de acuerdo a la NIC 23.

Los gastos periódicos de mantenimiento, conservación y reparación, se registran directamente a resultados como costo del ejercicio en que se incurren.

La Sociedad estima que el valor contable de los activos no supera el valor recuperable de los mismos.

A la fecha de cierre o siempre que haya un indicio de que pueda existir un deterioro en el valor de los activos, se compara el valor recuperable de los mismos con su valor neto contable.

Cualquier registro o reverso de una pérdida de valor, que surja como consecuencia de esta comparación, se registrara en los rubros “Otros gastos por función” u “Otros ingresos por función” del Estado de resultados, según corresponda.

CASINO DE JUEGOS COYHAIQUE S.A.

Depreciación de propiedades, plantas y equipos.

Las propiedades, plantas y equipos, se amortizan desde el momento en que los bienes están en condiciones de uso distribuyendo linealmente el costo de los diferentes elementos que lo componen entre los años de vida útil técnica estimada que constituyen el ejercicio en el que la Sociedad espera utilizarlos.

La vida útil de los bienes de propiedad, planta y equipos que son utilizadas para propósitos del cálculo de la depreciación ha sido determinada en base a estudios técnicos. Estos se utilizan para las nuevas adquisiciones o construcciones de bienes de propiedades, plantas y equipos, o cuando existen indicios que la vida útil de estos bienes debe ser cambiada. Los estudios consideran algunos factores para la determinación de la vida útil de ciertos bienes entre los cuales están: capacidad operativa actual y futura y criterios consecuentes a cada tipo de bien de acuerdo a su uso, ubicación y estado funcional.

La vida útil de los elementos de propiedad, planta y equipo y su valor residual, de corresponderse revisan anualmente y, si procede, se ajusta en forma prospectiva.

Los terrenos, de existir, se registran de forma independiente de los edificios o instalaciones que puedan estar asentadas sobre los mismos y se entiende que tienen una vida útil indefinida, y por lo tanto, no son objeto de depreciación.

Los beneficios o pérdidas que surgen en ventas o retiros de bienes de propiedades, plantas y equipos se reconocen como resultados del ejercicio y se calculan como la diferencia entre el valor de venta y el valor neto contable del activo.

2.14.- Otros activos no financieros.

La política que la Sociedad aplica es incluir en este rubro todos aquellos activos que en su origen no tienen una naturaleza financiera y que no clasifican en otros rubros del activo corriente.

2.15.- Deterioro del valor de los activos no financieros.

A la fecha de cierre de cada ejercicio, se evalúa si existe algún indicio de que algún activo hubiera sufrido pérdidas por deterioro. En caso de que exista algún indicio se realiza una estimación del monto recuperable de dicho activo para determinar, en su caso, el monto del deterioro. Si se trata de activos identificables que no generan flujos de caja de forma independiente, se estima la recuperabilidad de la unidad generadora de efectivo (UGE) a la que pertenece el activo, entendiendo como tal el menor grupo identificable de activos que genera entradas de efectivo independiente.

El monto recuperable es el mayor valor entre el valor de mercado menos el costo necesario para su venta y el valor en uso, entendiendo por este último, el valor actual de los flujos de caja futuros estimados. Para el cálculo del valor de recuperación de las Propiedad, Planta y Equipos y del activo intangible, el valor en uso es el criterio utilizado por la Sociedad en prácticamente la totalidad de los casos.

CASINO DE JUEGOS COYHAIQUE S.A.

En el caso de que el monto recuperable sea inferior al valor neto en libros del activo, se registra la correspondiente provisión por pérdida de deterioro por la diferencia con cargo al estado de resultados.

Las pérdidas por deterioro reconocidas en un activo en ejercicios anteriores son revertidas cuando se produce un cambio en las estimaciones sobre su monto recuperable, aumentando el valor del activo con abono a resultados con el límite del valor en libros que el activo hubiera tenido de no haberse realizado el ajuste contable.

Los activos no financieros que hubieran sufrido una pérdida por deterioro se someten a revisiones una vez al año, por si se hubieran producido reversos de la pérdida.

2.16.-Otros Pasivos financieros.

En este rubro se registran los préstamos y pasivos financieros de naturaleza similar, los cuales se reconocen inicialmente a su valor razonable, neto de los costos incurridos en su obtención. Posteriormente, se valorizan a su costo amortizado y cualquier diferencia entre los fondos obtenidos (netos de los costos necesarios para su obtención) y el valor de reembolso, se reconoce en el estado de resultados durante el plazo de la deuda de acuerdo con el método de la tasa de interés efectiva.

Las obligaciones financieras se clasifican como corriente cuando su plazo de vencimiento es inferior a doce meses y como no corriente cuando es superior a dicho plazo. Los gastos por intereses se computan en el ejercicio en el que se devengan, siguiendo un criterio financiero.

Los pasivos financieros son dados de baja cuando la obligación es cancelada o liquidada.

2.17.- Cuentas por pagar comerciales y otras cuentas por pagar.

En este rubro se registran los saldos por pagar a proveedores y las otras cuentas por pagar, estos son reconocidos a su valor nominal ya que su plazo medio de pago es reducido y no existe diferencia material con su valor razonable.

2.18.- Beneficios al personal, corrientes y no corrientes.

La Sociedad registra los beneficios al personal como sueldos, bonos y vacaciones sobre base devengada. Estos son cancelados en un plazo que no supera los doce meses.

2.19.- Otros Pasivos no financieros, corrientes y no corrientes.

Se incluyen dentro de este rubro las obligaciones que no clasifican como pasivos financieros o cuentas por pagar comerciales y otras cuentas por pagar, como retenciones en favor de terceros e impuestos especiales a los casinos de juego.

CASINO DE JUEGOS COYHAIQUE S.A.

2.20.- Capital emitido.

El capital social asciende a M\$1.351.392, dividido en 32.876.045 acciones suscritas y pagadas, sin valor nominal, todas de una misma serie.

Los costos incrementales directamente atribuibles a la emisión de nuevas acciones se presentan en el patrimonio neto como una deducción, neta de impuestos, de los ingresos obtenidos.

2.21.- Ganancias por acción.

El beneficio neto por acción básico se calcula tomando la utilidad o pérdida del ejercicio, atribuibles a los accionistas ordinarios de la Sociedad dominante (el “numerador”), y el promedio ponderado del número de acciones ordinarias en circulación durante el ejercicio (el “denominador”).

Al 31 de diciembre de 2014, la Sociedad no ha realizado ningún tipo de operación de potencial efecto diluido que suponga un beneficio por acción diluido, diferente del beneficio básico por acción.

2.22.- Distribución de dividendos.

Los dividendos a pagar a los accionistas de Casino de Juegos Coyhaique S.A. se reconocen como un pasivo en los estados financieros en el ejercicio en que son declarados y aprobados por los accionistas o cuando se configura la obligación correspondiente en función de las disposiciones legales vigentes o las políticas de distribución establecidas por la Junta de Accionistas de la Sociedad.

De acuerdo a lo establecido en los estatutos de la Sociedad, la Junta de Accionistas determinará anualmente el porcentaje de las utilidades líquidas del ejercicio que se repartirá como dividendo entre los accionistas de conformidad a la ley.

2.23.- Ganancia líquida distribuible.

Se entiende por ganancia líquida distribuible, aquella ganancia atribuible a los tenedores de instrumentos de participación en el patrimonio neto, considerada para el cálculo del dividendo mínimo obligatorio y adicional. Esta ganancia deberá estar depurada de todos aquellos ajustes que la Administración de la Sociedad estime necesarios de efectuar, para así determinar una base de ganancia realizada a ser distribuida.

En ese sentido, la Sociedad podrá deducir o agregar las variaciones relevantes del valor razonable de los activos y pasivos que no estén realizados. Estos valores razonables deberán ser reintegrados al cálculo de la ganancia líquida distribuible en el ejercicio en que tales variaciones se realicen.

La política respecto de los criterios a utilizar en la determinación de la ganancia líquida distribuible, deberá ser aprobada por el Directorio, y aplicada en forma consistente. En caso que la Sociedad justificadamente requiera una variación en la mencionada política, esta deberá ser informada a la Superintendencia de Valores y Seguros tan pronto el Directorio opte por la decisión.

CASINO DE JUEGOS COYHAIQUE S.A.

Al 31 de diciembre de 2014 y 2013, dadas las características de las operaciones de la Sociedad, como también de sus activos y pasivos, no se incluyen ajustes por variaciones en valores justos u otros conceptos en la determinación de la ganancia líquida distribible, razón por la cual esta última es equivalente a la ganancia del ejercicio.

2.24.- Arrendamientos.

En caso de existir arrendamientos, donde la Sociedad tenga sustancialmente todos los riesgos y beneficios inherentes a la propiedad, se clasificarán como arrendamientos financieros. Estos se capitalizarán al inicio del arrendamiento al valor razonable del activo arrendado o al valor presente de los pagos mínimos por el arrendamiento, el menor de los dos.

Cada pago por arrendamiento se distribuirá entre el pasivo y las cargas financieras para obtener una tasa de interés constante sobre el saldo pendiente de la deuda. Las correspondientes obligaciones por arrendamiento, netas de cargas financieras, se incluirán en Otros pasivos financieros. El elemento de interés del costo financiero se cargará en el estado de resultados durante el ejercicio de arrendamiento de forma que se obtenga una tasa periódica constante de interés sobre el saldo restante del pasivo para cada ejercicio. El activo adquirido en régimen de arrendamiento financiero se depreciará durante su vida útil.

Los arrendamientos operativos se reconocen en resultado a través del devengo del servicio.

Durante los ejercicios que cubren estos estados financieros la Sociedad solo mantiene arrendamientos de carácter operativo.

2.25.- Clasificación de saldos en corrientes y no corrientes.

En el estado de situación financiera los saldos se clasifican en función de sus vencimientos, como corrientes los con vencimiento igual o inferior a doce meses contados desde la fecha de cierre de los estados financieros y como no corrientes los mayores a ese ejercicio.

2.26.- Medio ambiente.

En el caso de existir pasivos ambientales, se registran sobre la base de la interpretación actual de leyes y reglamentos ambientales, cuando sea probable que una obligación actual se produzca y el importe de dicha responsabilidad se pueda calcular de forma fiable.

2.27.- Reconocimiento de ingresos.

a.- Ingresos ordinarios.

Los ingresos ordinarios incluyen el valor razonable de las contraprestaciones recibidas o a recibir por la venta de bienes y servicios en el curso ordinario de las actividades de la Sociedad. Los ingresos ordinarios se presentan netos del impuesto al valor agregado (IVA).

CASINO DE JUEGOS COYHAIQUE S.A.

Casino de Juegos Coyhaique S.A., reconoce los ingresos cuando el valor de los mismos se puede valorar con fiabilidad, es probable que los beneficios económicos futuros vayan a fluir a la entidad y se cumplen las condiciones específicas para cada una de las actividades, tal y como se describen a continuación:

b.- Ingresos de Juegos.

Los ingresos por juego corresponden a la suma de los ingresos brutos en las máquinas de azar, mesas de juego y bingos, en que dicha recaudación bruta es la diferencia entre el valor de apertura y cierre, considerando las adiciones o deducciones que correspondan. Estos se presentan netos de premios pagados y provisiones de pozos progresivos, y de impuesto al valor agregado (IVA).

c.- Ventas de bienes.

Los ingresos por ventas de bienes se reconocen cuando se ha transferido al comprador los riesgos y beneficios de los productos de esos bienes y no mantiene el derecho a disponer de ellos, ni a mantener un control eficaz; por lo general, esto significa que las ventas se registran al momento del traspaso de riesgos y beneficios a los clientes en conformidad con los términos convenidos en los acuerdos comerciales.

d.- Intereses.

Los ingresos por intereses se reconocen usando el método del tipo de la tasa interés efectiva.

e.- Servicios.

Los ingresos ordinarios procedentes de ventas de servicios, se registran cuando dicho servicio ha sido prestado. Un servicio se considera como prestado al momento de ser recepcionado conforme por el cliente.

Nota 3.- Estimaciones, juicios y criterios de la administración.

En los estados financieros de Casino de Juegos Coyhaique S.A. se han utilizado juicios y estimaciones realizadas por la Administración para cuantificar algunos de los activos, pasivos, ingresos, gastos y compromisos que figuran registrados en ellas. Básicamente, estas estimaciones se refieren a:

- La vida útil de los bienes de propiedad, planta y equipos e intangibles y su valor residual.
- Las pérdidas por deterioro de determinados activos, incluyendo las cuentas por cobrar a clientes.
- Las provisiones por compromisos adquiridos con terceros y los pasivos contingentes.
- Las provisiones que cubren las distintas variables que afectan a los productos en existencia.

CASINO DE JUEGOS COYHAIQUE S.A.

A pesar de que estas estimaciones se han realizado en función de la mejor información disponible en la fecha de formulación de estos estados financieros, es posible que acontecimientos que puedan tener lugar en el futuro obliguen a modificarlas (al alza o a la baja) en próximos periodos, lo que se haría de forma prospectiva, reconociendo los efectos del cambio de estimaciones en los correspondientes estados financieros futuros.

Nota 4.- Cambios de estimación contables.

Al 31 de diciembre de 2014, la Sociedad no ha efectuados cambios de estimaciones contables respecto al periodo anterior.

Nota 5.- Política de gestión de riesgos.

Casino de Juegos Coyhaique S.A. está expuesto a riesgos de mercado propios del giro de su negocio, riesgos financieros y riesgos propios de sus activos. La política de gestión de riesgos de la Sociedad está orientada a eliminar o mitigar las variables de incertidumbre que la afectan o puedan afectar.

a. Riesgos de competencia.

Casino de Juegos Coyhaique S.A. puede verse expuesto a una disminución de la demanda producto de estrategias desarrolladas por otras Sociedades en actividades similares o competitivas, que generen efectos significativos en la captación de clientes, ya sea por parte de los actuales casinos y centros de recreación y esparcimiento cercanos, o por otras alternativas en la industria del entretenimiento cuyo desarrollo y actividad podría afectar la afluencia de público y su gasto, tales como hipódromos, centros de apuestas, loterías, cines, restaurantes, eventos deportivos y musicales u otros.

Los juegos de azar vía internet, aunque no se encuentran permitidos en Chile, son ofrecidos por empresas extranjeras, lo que eventualmente podría afectar el nivel de ventas de Casino de Juegos Coyhaique S.A. Por otro lado, aunque las leyes que regulan los casinos de juegos son claras en señalar que las apuestas en máquinas de azar solo se pueden desarrollar en casinos de juegos autorizados, en la práctica se ha visto la proliferación en el país de casinos que ofrecen juegos de azar en máquinas y mesas fuera de los casinos autorizados por ley, actividad ilegal que puede afectar negativamente las ventas de juego de la Sociedad.

Los ingresos totales de la Sociedad provenientes del juego se pueden exponer a una variación como la comentada en el párrafo anterior, que afecta de manera importante los ingresos de la Sociedad. Para analizar lo anterior, se muestra a continuación una sensibilidad en los ingresos:

Item	95%	Ing. Casinos a Diciembre 2014	105%	Item	95%	Ing. Casinos a Diciembre 2013	105%
Ingresos de Juegos M\$	2.837.889	2.987.252	3.136.615	Ingresos de Juegos M\$	2.478.180	2.608.611	2.739.042
Dif. En Ingresos M\$	(149.363)		149.363	Dif. En Ingresos M\$	(130.431)		130.431

CASINO DE JUEGOS COYHAIQUE S.A.

Ante las eventualidades anteriores, la Sociedad mantiene altos estándares de calidad en sus instalaciones y servicios, como así también tecnología de punta para ofrecer permanentemente una alternativa de entretención innovadora y sobresaliente. Además, Casino de Juegos Coyhaique S.A., se esmera constantemente para ofrecer entretención de primer nivel a precios justos en los lugares donde está presente, y monitorea permanentemente las actividades competitivas para evaluar su potencial efecto adverso en la preferencia de sus clientes.

b. Riesgos de ciclos económicos.

La industria de casinos de juegos podría ser afectada en los períodos de contracción económica. Disminuciones en el nivel de ingreso de las personas, aumento en el nivel de desempleo y desconfianza sobre el futuro económico pueden afectar tanto la asistencia como el gasto por persona en entretención y por tanto podrían afectar negativamente a la Sociedad. De manera inversa, períodos de expansión económica, especialmente de las actividades fuertemente presentes en la región en que la Sociedad desarrolla sus actividades principales aumentan notablemente el nivel de ingreso de las personas, y en consecuencia el nivel de gasto en entretención y esparcimiento.

La Sociedad monitorea permanentemente la amenaza u oportunidad que puede conllevar la aparición de estos ciclos económicos y asume constantemente medidas de austeridad interna o de expansión de su oferta de entretenimientos según sea el caso.

c. Riesgos regulatorios.

La Sociedad detenta su permiso de operación al amparo de la Ley N°19.995 que autorizó la operación de casinos de juegos en cada región del país. Tal permiso expira el 19 de abril de 2027.

Posibles cambios en la normativa aplicable, la dictación de nuevas regulaciones por cualquier ente fiscalizador o la interpretación de dichas normas por parte de las autoridades administrativas o gubernamentales, podrían afectar también los ingresos, flujo y posición financiera de la Sociedad. La Sociedad cuida celosamente el cumplimiento metódico de las disposiciones que la regulan, de tal modo de no incurrir en faltas u omisiones que pudiesen deteriorar su posición de continuidad y crecimiento económico.

Las recientes disposiciones legales introducidas por las autoridades en Chile han restringido la libertad de consumo de tabaco en lugares públicos, entre ellos los casinos, restaurantes y otros, lo que ha generado una disminución en la afluencia y permanencia de asistentes a dichos recintos, con la consiguiente disminución de ingresos. La administración ha implementado diversas acciones destinadas a mitigar esta situación, y se han realizado nuevas inversiones destinadas a armonizar las conductas y costumbres del público consumidor de tabacos, con la exigencia de dar fiel cumplimiento a las disposiciones legales puestas en vigencia.

d. Riesgos financieros.

d.- 1 Riesgo de tasa de interés.

Las variaciones de las tasas de interés afectan los gastos financieros de la Sociedad, toda vez que una parte de sus pasivos bancarios están afectos a tasas variables. Casino de Juegos Coyhaique S.A. mantiene deudas de corto y largo plazo a tasa variable. En todo caso, las tasas variables de mercado tienden a aumentar con ciclos económicos expansivos, lo que aumenta los costos financieros pero también podría estar acompañado por mejores condiciones para la industria de casinos aumentando la asistencia de público y el gasto por persona en los casinos.

d.- 2 Riesgo de inflación.

Debido a la indexación que tiene el mercado de capitales chileno a la inflación, una parte importante de los pasivos financieros de la Sociedad está denominada en UF, por lo tanto existe un riesgo en el caso que la inflación sea mayor a la pronosticada. Al 31 de diciembre de 2014 y 31 de diciembre de 2013 toda la deuda bancaria de la Sociedad está expresada en UF, sin embargo la Sociedad juzga improbable que las tasas de inflación futuras sobrepasen los moderados niveles históricos.

d.- 3 Riesgo de crédito.

La Sociedad no otorga crédito a sus clientes y provisiona completamente los documentos de pago que resulten incobrables. Con respecto a otros activos corrientes que no se han considerado en mora ni han deteriorado su valor, la Sociedad estima que no existen riesgos que pongan en peligro su recuperación, ya que corresponden principalmente a anticipos a proveedores debidamente garantizados. Asimismo, la Sociedad no mantiene activos financieros en mora o deteriorados, cuyos términos y condiciones hayan sido renegociados.

d.- 4 Riesgo de liquidez.

Este riesgo está relacionado a la posibilidad de presentar dificultades para hacer frente a las distintas necesidades de fondos relacionadas a los compromisos de inversión, gastos del negocio, vencimiento de deudas, etc.

Los fondos necesarios para hacer frente a estas salidas de flujo de efectivo se obtienen de los propios recursos generados por la actividad ordinaria de la Sociedad y eventualmente por la obtención de créditos otorgados por instituciones financieras. La capacidad de generación de flujo anual de la Sociedad supera con amplitud sus obligaciones.

d.- 5 Riesgo de tipo de cambio.

El riesgo de tipo de cambio viene dado principalmente por los pagos que se deben realizar en monedas distintas al peso chileno. Estas transacciones corresponden con mayor frecuencia a compras de máquinas tragamonedas y los sistemas tecnológicos asociados a las máquinas. La inversión en activos pagados en moneda extranjera realizada en régimen, no representan una proporción significativa del total de activos fijos de la Sociedad, por lo que eventuales variaciones en el tipo de cambio, aun siendo de magnitudes relevantes, no afectarían de manera significativa el resultado.

CASINO DE JUEGOS COYHAIQUE S.A.

d.-6 Riesgos de fuerza mayor.

Eventuales hechos de la naturaleza o accidentes en la operación podrían dañar los activos de la Sociedad y/o la continuidad del negocio. Ante esta situación, la Sociedad cuenta con procedimientos para aminorar estos riesgos en la operación, como planes de prevención de riesgos y mantención preventiva de los equipamientos críticos.

Sin embargo, la Sociedad cuenta con un programa de seguros que da cobertura a sus edificios, contenidos y perjuicio por paralización, con pólizas de incendio, terremoto y terrorismo, entre otros ramos. Los montos asegurados son revisados periódicamente con el fin de mantener las coberturas actualizadas.

Nota 6.- Información por segmentos.

Al 31 de diciembre de 2014, La Sociedad no presenta información financiera por segmentos, debido a que su giro es único, explotar un Casino de Juegos en la ciudad de Coyhaique.

Nota 7.- Efectivo y equivalentes al efectivo.

El Efectivo y equivalentes al efectivo corresponden a los saldos de dinero mantenidos en caja, cuentas corrientes bancarias, depósitos a plazo y otras inversiones financieras con vencimiento a menos de 90 días, en los términos descritos en la NIC 7.

La composición del Efectivo y equivalente al efectivo al 31 de diciembre de 2014 y 2013 es el siguiente:

Clases de efectivo y equivalentes al efectivo	31-12-2014 M\$	31-12-2013 M\$
Efectivo en caja	4.100	17.845
Saldo en bancos	48.243	26.205
Valores Negociables	135.057	-
Otros (Encaje o reserva de liquidez)	87.070	111.873
Otros (Recaudación de juego no depositada)	26.058	75.397
Total efectivo y equivalentes al efectivo	300.528	231.320

En cumplimiento de lo establecido el D.S. N° 547, de 2005, Casino de Juegos Coyhaique S.A. declara que a la fecha de cierre de los presentes estados financieros, la Sociedad mantiene un Encaje o Reserva de liquidez de M\$ 87.070 al día 31 de diciembre de 2014 (M\$ 111.873, al día 31 de diciembre de 2013).

CASINO DE JUEGOS COYHAIQUE S.A.

La composición del Efectivo y equivalente al efectivo por moneda de origen al 31 de diciembre de 2014 y 2013 es el siguiente:

Clases de efectivo y equivalentes al efectivo	31-12-2014	31-12-2013
	M\$	M\$
Pesos chilenos	300.528	231.320
Total Efectivo y equivalentes al efectivo	300.528	231.320

La composición de valores negociables al 31 de diciembre de 2014 y 2013, es la siguiente:

Institución	Tipo de fondo	Moneda	Valor Cuota	N° Cuotas	31-12-2014	31-12-2013
					M\$	M\$
Banco BCI	Serie clásica	CLP	109.259,39	1.236,1100	135.057	-
Total					135.057	-

Nota 8.- Otros activos y pasivos no financieros, corrientes y no corrientes.

Al 31 de diciembre de 2014 y 2013, la Sociedad incluye dentro de estos rubros lo siguiente:

8.1 Otros activos no financieros, corrientes.

	31-12-2014	31-12-2013
	M\$	M\$
Corrientes		
Gastos anticipados	7.893	10.098
Seguros anticipados	2.980	1.230
Total corrientes	10.873	11.328
No corrientes		
Crédito ley austral (1)	555.347	486.156
Total no corrientes	555.347	486.156

- (1) Este crédito es reconocido en base a la Ley N°19.606, tendiente a estimular el desarrollo económico de las regiones de Aysén y de Magallanes y de la provincia de Palena. Casino de Juegos Coyhaique S.A., aplica esta franquicia sobre las compras de activo fijo con una tasa del 32%. La porción corriente de este crédito se aplica directamente sobre el impuesto renta de primera categoría generado en el ejercicio comercial actual. A su vez el saldo es revelado en el rubro activos no financieros no corrientes, el cual podrá ser imputado en la misma proporción al impuesto renta de primera categoría de ejercicios futuros, con fecha tope al 31 de diciembre de 2025.

CASINO DE JUEGOS COYHAIQUE S.A.

8.2.-Otros pasivos no financieros, corrientes y no corrientes.

La composición de este rubro al 31 de diciembre de 2014 y 2013 es el siguiente:

	31-12-2014	31-12-2013
	M\$	M\$
Corrientes		
IVA débito fiscal	9.961	30.423
Impuestos al juego	50.174	40.620
Impuesto a las entradas	33.190	32.976
Retenciones trabajadores	15.179	22.619
Retenciones de impuestos	700	2.413
Total corrientes	109.204	129.051

Nota 9.- Deudores comerciales y otras cuentas por cobrar.

La composición de este rubro es la siguiente:

	31-12-2014	31-12-2013
	M\$	M\$
Clases		
Anticipo a proveedores extranjeros	6.003	26.860
Otras cuentas por cobrar	1.225	2.160
Total neto	7.228	29.020

Los plazos de vencimiento de los deudores y otras cuentas por cobrar son los siguientes:

Deudores comerciales y otras cuentas por cobrar corriente	31-12-2014	31-12-2013
	M\$	M\$
Por vencer		
Por vencer menor a 3 meses	7.328	29.020
Total por vencer	7.328	29.020
Total deudores comerciales y otras cuentas por cobrar, bruto	7.328	29.020
Deterioro por deudas incobrables	(100)	-
Total deudores comerciales y otras cuentas por cobrar, neto	7.228	29.020

Las cuentas por cobrar son activos financieros no derivados con pagos fijos o determinables que no cotizan en un mercado activo y se incluyen en activos corrientes. Las cuentas por cobrar se incluyen en deudores comerciales y otras cuentas por cobrar en el estado de situación financiera.

Las cuentas comerciales a cobrar del negocio, se reconocen al valor de cobro que es el valor de venta o de factura que no difiere de su valor razonable, posteriormente por su costo menos la provisión por pérdidas de deterioro de valor.

La Sociedad realiza estimaciones sobre aquellas cuentas de cobro dudoso sobre la base de una revisión objetiva de todas las cantidades pendientes al final de cada ejercicio, analizando para cada caso, el tiempo de mora (antigüedad), el comportamiento histórico de su cartera de clientes y el cumplimiento de las acciones de cobro que debe realizar la Sociedad. A tal efecto, se establece una provisión para cubrir eventuales deudores incobrables que una vez agotadas las gestiones de cobranza prejudicial y judicial, se proceden a dar de baja contra el deterioro constituido.



CASINO DE JUEGOS COYHAIQUE S.A.

La Sociedad principalmente utiliza el método del deterioro y no el castigo directo para un mejor control de las partidas de cuentas por cobrar. Las rebajas a la provisión de deterioro en estos ejercicios, se ha originado exclusivamente por reverso de estimaciones asociadas a partidas posteriormente recuperadas.

Las pérdidas por deterioro relativas a créditos dudosos se registran en estado de resultados por función dentro de gastos de administración.

CASINO DE JUEGOS COYHAIQUE S.A.

Nota 10.- Saldo y transacciones con empresas relacionadas.

Las transacciones con relacionadas se efectúan en términos pactados con la matriz y coligadas y el producto de tales operaciones es reflejado en las cuentas por cobrar y pagar a entidades relacionadas.

10.1.- Cuentas por cobrar a entidades relacionadas, corrientes.

La composición del rubro al 31 de diciembre de 2014 y 2013 es la siguiente:

Sociedad	RUT	País de origen	Tipo de Moneda	Naturaleza de la relación	Plazo de Pago	Interés	31-12-2014 M\$	31-12-2013 M\$
Gastronómica y Spa Turísticos Coyhaique S.A	76.129.862-3	Chile	CLP	Matriz común	A más de un año	No aplica	288.366	220.427
Eventos y Convenciones Turísticas Coyhaique S.A.	76.131.772-5	Chile	CLP	Matriz común	A más de un año	No aplica	1.505	2.841
Inmobiliaria y Constructora Turística y Recreacional S.A	76.708.680-6	Chile	CLP	Indirecta	A más de un año	No aplica	111.946	122.084
Inversiones y Turismo S.A.	96.838.520-8	Chile	CLP	Indirecta	A más de un año	No aplica	633.381	742.862
Casino de Juegos Punta Arenas S.A	99.599.450-K	Chile	CLP	Indirecta	A más de un año	No aplica	43.000	20.000
Casino de Juegos Valdivia S.A	99.597.790-7	Chile	CLP	Indirecta	A más de un año	No aplica	35.001	-
Inmobiliaria Hotelería y Turismo S.A	76.014.175-5	Chile	CLP	Indirecta	A más de un año	No aplica	10.000	-
Total							1.123.199	1.108.214

CASINO DE JUEGOS COYHAIQUE S.A.

10.2.- Cuentas por pagar a entidades relacionadas, corrientes.

La composición del rubro al 31 de diciembre de 2014 y 2013 es la siguiente:

Sociedad	RUT	País de origen	Tipo de Moneda	Naturaleza de la relación	Plazo de Pago	Interés	31-12-2014 M\$	31-12-2013 M\$
Dream S.A.	76.033.514-2	Chile	CLP	Indirecta	A más de un año	No aplica	340.264	114.828
Holding Coyhaique S.A	76.129.438-5	Chile	CLP	Matriz común	A más de un año	No aplica	168.739	168.739
Arrendamientos Turísticos Coyhaique S.A.	76.129.853-4	Chile	CLP	Matriz común	A más de un año	No aplica	607.782	289.907
Marketing y Negocios S.A	76.120.306-1	Chile	CLP	Indirecta	A más de un año	No aplica	91.535	50.203
Juegos Electrónicos S.A	76.669.280-9	Chile	CLP	Indirecta	A más de un año	No aplica	119.002	119.002
Casino de Juego Temuco S.A	99.597.880-6	Chile	CLP	Indirecta	A más de un año	No aplica	135.246	136.556
Casino de Juego Valdivia S.A	99.597.790-7	Chile	CLP	Indirecta	A más de un año	No aplica	-	14.635
Casino de Juegos de Iquique S.A	96.689.710-4	Chile	CLP	Indirecta	A más de un año	No aplica	904	451
Plaza Casino S.A	96.904.770-5	Chile	CLP	Indirecta	A más de un año	No aplica	1.591	1.658
Hotelera y Turismo Coyhaique S.A	76.129.865-8	Chile	CLP	Matriz común	A más de un año	No aplica	76.247	70.538
Servicios Hoteleros y Turísticos S.A	96.841.280-9	Chile	CLP	Indirecta	A más de un año	No aplica	1.248	167
Eventos y Convenciones Turísticas S.A	76.008.643-6	Chile	CLP	Indirecta	A más de un año	No aplica	5	5
Total							1.542.563	966.689

CASINO DE JUEGOS COYHAIQUE S.A.

10.3.- Transacciones entre entidades relacionadas.

A continuación se revelan todas aquellas transacciones significativas con partes relacionadas.

Sociedad	RUT	Naturaleza de la relación	Detalle transacción	31/12/2014		31/12/2013	
				Monto M\$	Efecto en resultados M\$	Monto M\$	Efecto en resultados M\$
Arrendamientos Turísticos Coyhaique S.A	76.129.853-4	Matriz común	Pago Arriendo por pagar	610.351			
Arrendamientos Turísticos Coyhaique S.A	76.129.853-4	Matriz común	Financiamiento por cobrar	15.000		224.000	-
Arrendamientos Turísticos Coyhaique S.A	76.129.853-4	Matriz común	Arriendo de inmuebles.	943.226	(792.627)	726.004	(726.004)
Casino de Juegos Punta Arenas S.A	99.599.450-K	Indirecta	Financiamiento por cobrar.	23.000			
Casino de Juegos Temuco S.A	99.597.880-6	Indirecta	Financiamiento por pagar			33.774	
Casino de Juegos Temuco S.A	99.597.880-6	Indirecta	Pago de financiamiento por pagar	1.310			
Casino de Juegos Valdivia S.A	99.597.790-7	Indirecta	Financiamiento por pagar			14.635	
Casino de Juegos Valdivia S.A	99.597.790-7	Indirecta	Financiamiento por cobrar	35.001			
Casino de Juegos de Iquique S.A	96.689.710-4	Indirecta	Recuperación de gastos por pagar	452	(380)		
Plaza Casino S.A	96.904.770-5	Indirecta	Pago servicio de hospedaje	67			
Plaza Casino S.A	96.904.770-5	Indirecta	Financiamiento por cobrar			1.194	
Holding Coyhaique S.A	76.129.438-5	Matriz común	Financiamiento por pagar			168.739	
Dream S.A.	76.033.514-2	Indirecta	Financiamiento por pagar	1.998.436			
Dream S.A.	76.033.514-2	Indirecta	Financiamiento por cobrar	1.773.000		203.175	
Dream S.A.	76.033.514-2	Indirecta	Pago de financiamiento			32.000	
Eventos y Convenciones Turísticas Coyhaique S.A.	76.131.772-5	Matriz común	Financiamiento por pagar			5.000	
Eventos y Convenciones Turísticas Coyhaique S.A.	76.131.772-5	Matriz común	Recuperación de gastos por pagar	1.336	(1.123)	1.798	(1.511)
Gastronómica y Spa Turísticos Coyhaique S.A	76.129.862-3	Matriz común	Financiamiento por cobrar.	10.398			
Gastronómica y Spa Turísticos Coyhaique S.A	76.129.862-3	Matriz común	Arriendo de inmuebles por cobrar	80.098	80.098	71.866	71.866
Gastronómica y Spa Turísticos Coyhaique S.A	76.129.862-3	Matriz común	Servicios recibidos	22.557	(18.955)		
Hotelera y Turismo Coyhaique S.A.-	76.129.865-8	Matriz común	Servicio de alojamiento	187	(155)		
Hotelera y Turismo Coyhaique S.A.-	76.129.865-8	Matriz común	Financiamiento por pagar	5.522		69.479	
Inmobiliaria y Constructora Turística Recreacional S.A	76.708.680-6	Indirecta	Pago financiamiento por pagar			61	
Inmobiliaria y Constructora Turística Recreacional S.A	76.708.680-6	Indirecta	Pago de financiamiento por cobrar	10.138			
Inmobiliaria Hotelera y Turismo S.A	76.014.175-5	Indirecta	Financiamiento por cobrar.	10.000			
Inversiones y Turismo S.A	96.838.520-8	Indirecta	Compra servicios administración	119.620	(119.620)	143.441	(143.441)
Inversiones y Turismo S.A	96.838.520-8	Indirecta	Financiamiento por pagar	10.139			
Juegos Electrónicos S.A.	76.669.250-8	Indirecta	Pago de financiamiento			1.831	
Marketing y Negocios S.A	76.120.306-1	Indirecta	Compra de bienes y servicio promoción.	44.590	(37.471)	45.005	(37.819)
Marketing y Negocios S.A	76.120.306-1	Indirecta	Pago de bienes y servicio promoción.	3.258		400	
Servicios Hoteleros y Turísticos S.A	96.841.280-9	Indirecta	Servicio de alojamiento	1.081	(908)	165	(139)
Eventos y Convenciones Turísticas S.A.	76.008.643-6	Indirecta	Recuperación de gastos por pagar			5	(4)

CASINO DE JUEGOS COYHAIQUE S.A.

10.4.- Directorio y personal clave.

Al 31 de diciembre de 2014 y 2013, los directores de la Sociedad no perciben ni han percibido retribución alguna por concepto de remuneraciones.

Personal clave son aquellas personas que tienen autoridad y responsabilidad para planificar, dirigir y controlar las actividades de la Sociedad, directa o indirectamente.

Al 31 de diciembre de 2014, la remuneración global a los principales ejecutivos asciende a M\$ 73.312 (M\$114.811 al 31 de diciembre de 2013)

Al 31 de diciembre de 2014 y 2013, no existen saldos pendientes por cobrar y pagar entre la Sociedad y sus directores y personal clave.

En los ejercicios cubiertos por estos estados financieros no se efectuaron transacciones entre la Sociedad y sus directores y personal clave.

Nota 11.- Inventarios.

La composición de este rubro es la siguiente:

	<u>31-12-2014</u> M\$	<u>31-12-2013</u> M\$
Elementos de juego (fichas , barajas, dados y cartones)	7.091	10.022
Otros componentes (Suministros e Insumos)	5.013	2.443
Total	<u>12.104</u>	<u>12.465</u>

Durante el ejercicio terminado al 31 de diciembre de 2014, Casino de Juegos Coyhaique S.A. reconoció como parte del costo de ventas en el estado de resultados, la suma de M\$ 3.380 (M\$ 7.361 al 31 de diciembre de 2013) correspondiente al costo de inventarios.

La Sociedad no tiene inventarios otorgados en garantía a la fecha de cierre cada ejercicio.

Al 31 de diciembre de 2014 y 2013 no se han efectuado provisiones de inventarios.

CASINO DE JUEGOS COYHAIQUE S.A.

Nota 12.- Activos y pasivos por impuestos corrientes.

La composición de este rubro al 31 de diciembre de 2014 y 2013 es el siguiente:

12.1.- Activos por impuestos corrientes.

	<u>31-12-2014</u> M\$	<u>31-12-2013</u> M\$
Activos		
Pagos provisionales mensuales	84	8.141
Crédito por gastos de capacitación	5.712	6.563
Total corrientes	<u><u>5.796</u></u>	<u><u>14.704</u></u>

Nota 13.- Intangibles.

13.1.- Composición de los activos intangibles.

	<u>31-12-2014</u> M\$	<u>31-12-2013</u> M\$
Intangibles, neto		
Software y licencias, neto	25.888	34.846
Total intangibles, neto	<u><u>25.888</u></u>	<u><u>34.846</u></u>
Intangibles, bruto		
Software y licencias, bruto	63.733	57.541
Total intangibles, bruto	<u><u>63.733</u></u>	<u><u>57.541</u></u>
Amortización acumulada intangibles		
Amortización acumulada Software y licencias	(37.845)	(22.695)
Total amortización acumulada intangibles	<u><u>(37.845)</u></u>	<u><u>(22.695)</u></u>

13.2.- Movimiento de activos intangibles.

Movimientos Año 2014	<u>Intangible, Neto</u> M\$
Saldo inicial al 1 de enero de 2014	34.846
Adiciones	6.192
Amortización	(15.150)
Total movimientos	<u><u>25.888</u></u>
Saldo final al 31 de diciembre de 2014	<u><u>25.888</u></u>
Movimientos Año 2013	Software y licencias
	<u>M\$</u>
Saldo inicial al 1 de enero de 2013	43.948
Adiciones	4.803
Amortización	(13.905)
Total movimientos	<u><u>34.846</u></u>
Saldo final al 31 de diciembre de 2013	<u><u>34.846</u></u>

Al 31 de diciembre de 2014 y 2013, no existen intangibles con vida útil indefinida.

CASINO DE JUEGOS COYHAIQUE S.A.

La amortización del ejercicio se carga en el costo de ventas en el estado de resultados por función.

13.3.- Las vidas útiles de los intangibles consideradas para su amortización es la siguiente:

Clases	Vida útil
Licencias y software	4 años

Nota 14.- Propiedades, planta y equipos.

14.1.- Composición del rubro

	<u>31-12-2014</u> M\$	<u>31-12-2013</u> M\$
Clases de propiedades, planta y equipo, neto		
Propiedades, planta y equipo, neto		
Maquinarias y equipos, neto	698.685	790.477
Total propiedades, planta y equipo, neto	<u>698.685</u>	<u>790.477</u>
Propiedades, planta y equipo, bruto		
Maquinarias y equipos, bruto	1.186.036	1.095.974
Total propiedades, planta y equipo, bruto	<u>1.186.036</u>	<u>1.095.974</u>
Depreciación acumulada y deterioro del valor, propiedades, planta y equipo		
Depreciación acumulada y deterioro de valor, maquinaria y equipos	(487.351)	(305.497)
Total depreciación acumulada y deterioro del valor, propiedades, planta y equipo	<u>(487.351)</u>	<u>(305.497)</u>

14.2.- Cuadro de movimientos de propiedades, plantas y equipos

Movimiento año 2014	Maquinarias y equipos, neto M\$
Saldo inicial al 1 de enero de 2014	790.477
Adiciones	90.062
Gastos por depreciación	(181.854)
Otros incrementos (decrementos)	
Total movimientos	(91.792)
Saldo final al 31 de diciembre de 2014	698.685

Movimiento año 2011	Maquinarias y equipos, neto M\$
Saldo inicial al 1 de enero de 2013	933.361
Adiciones	35.308
Gastos por depreciación	(178.192)
Otros incrementos (decrementos)	-
Total movimientos	(142.884)
Saldo final al 31 de diciembre de 2013	790.477

CASINO DE JUEGOS COYHAIQUE S.A.

14.3.- Vidas útiles de propiedad, planta y equipos

Clases	Vida útil (años)
Máquinas de azar	7

14.4.- Política de inversiones en propiedades, plantas y equipos.

Casino de Juegos Coyhaique S.A. mantiene una política de inversión destinada a conservar en buen estado las instalaciones con el objeto de asegurar un servicio de primer nivel acorde con los estándares y regulaciones vigentes.

Nota 15.- Impuesto a las ganancias e impuestos diferidos.

15.1.- Saldos de impuestos diferidos.

Los saldos de activos por impuestos diferidos al 31 de diciembre de 2014 y 2013, son los siguientes:

Tipo de Diferencia Temporal	31-12-2014	Efecto de la variación			31-12-2013
	M\$	Resultado	Reserva de superávit de revaluación	Ganancias acumuladas (1)	M\$
Perdida tributaria	434.996	58.146	-	96.666	280.184
Provisión de deudores incobrables	23	21	-	2	-
Vacaciones	7.410	102	-	494	6.814
Provisiones del personal	6.640	182	-	443	6.015
Provisión de indemnizaciones	752	(2.698)	-	50	3.400
Propiedad, planta y equipos	61.706	43.541	-	13.711	4.454
Total de activos	511.527	99.294	-	111.366	300.867

(1) Corresponde al efecto del incremento de tasa de impuestos diferidos por las diferencias de activos y pasivos con abono a Ganancias acumuladas.

15.2.- Gasto por impuesto a las ganancias por parte corriente y diferido.

Impuesto a las ganancias por parte corriente y diferido	31-12-2014 M\$	31-12-2013 M\$
Gasto por impuestos corrientes	-	-
Ajustes al impuesto corriente del ejercicio anterior	79	-
Gasto por impuestos corrientes, neto, total	-	-
(Gasto) Ingreso diferido por impuestos relativos a la creación y reversión de diferencias temporarias	99.294	137.322
Gasto por impuestos diferidos, neto, total	99.294	137.322
(Gasto) Ingreso por impuesto a las ganancias	99.373	137.322

CASINO DE JUEGOS COYHAIQUE S.A.

15.3.- Conciliación del gasto por impuestos utilizando la tasa legal con el gasto por impuestos utilizando la tasa efectiva.

Conciliación del gasto por impuestos	31-12-2014	31-12-2013
	M\$	M\$
Ganancia (perdida) antes del impuesto	(271.569)	(617.168)
Gasto por impuestos utilizando la tasa legal	57.029	123.434
Efecto por cambio de tasas	16.295	-
Efecto impositivo de gastos no deducibles impositivamente	-	467
Otro incremento (decremento) en cargo por impuestos legales	26.049	13.421
Ajustes al gasto por impuestos utilizando la tasa legal, total	42.344	13.888
Ganancia (gasto) por impuestos utilizando la tasa efectiva	99.373	137.322

El 29 septiembre de 2014 fue publicada la Ley N°20.780 de la Reforma Tributaria, la cual entre otros aspectos, define el régimen tributario por defecto que le aplica a la Sociedad, la tasa de impuesto de primera categoría que por defecto se aplicarán en forma gradual a las empresas entre 2014 y 2018 y permite que las Sociedades puedan además optar por uno de los dos regímenes tributarios establecidos como atribuido o parcialmente integrado, quedando afectos a diferentes tasas de impuestos a partir del año 2017.

El régimen tributario que por defecto la Sociedad estará sujeta a partir del 1 de enero de 2017 es el parcialmente integrado, sin descartar que en una futura Junta de Accionistas opte por el régimen atribuido.

El régimen parcialmente integrado establece el aumento progresivo de la tasa de impuesto a la renta de primera categoría para los años comerciales 2014, 2015, 2016, 2017 y 2018 en adelante, incrementándola a un 21,0%, 22,5%, 24,0%, 25,5% y 27,0% respectivamente.

Las diferencias de activos y pasivos por concepto de impuestos diferidos que se producen como efecto directo del incremento en la tasa de impuesto de primera categoría introducido por la Ley N°20.780, y de acuerdo al Oficio Circular N°856 de la Superintendencia de Valores y Seguros, se han contabilizado en ganancias acumuladas del patrimonio. Al 31 de diciembre de 2014, el abono por este concepto fue de M\$111.366.

Nota 16.- Otros pasivos financieros.

La Sociedad clasifica sus pasivos financieros en préstamos que devengan intereses y acreedores comerciales.

La Administración determina la clasificación de sus pasivos financieros en el momento de reconocimiento inicial.

CASINO DE JUEGOS COYHAIQUE S.A.

Las obligaciones por deudas financieras se registran a su valor razonable, y son clasificados como no corriente cuando su plazo de vencimiento es superior a doce meses y como corriente cuando es inferior a dicho plazo. Los gastos por intereses se computan en el ejercicio en el que se devengan, siguiendo un criterio financiero.

Los pasivos financieros son dados de baja cuando la obligación es cancelada.

Los saldos por pagar a proveedores y las otras cuentas por pagar son reconocidos a su valor nominal ya que su plazo medio de pago es reducido y no existe diferencia material con su valor razonable.

16.1.- Préstamos que devengan intereses

Los saldos al 31 de diciembre de 2014 y 2013 son los siguientes:

Préstamos bancarios que devengan intereses	31-12-2014	31-12-2013
	M\$	M\$
Corrientes	374.482	393.653
No corrientes	776.305	1.079.421
Total	1.150.787	1.473.074

El detalle de los préstamos bancarios corrientes es el siguiente:

31-12-2014

Entidad acreedora		Moneda o unidad de reajuste	Tipo de amortización	Tasa	Vencimiento Corriente		
RUT	Institución				Hasta 90 días M\$	Más de 90 días a 1 año M\$	Total Corriente M\$
97.006.000-6	Banco BCI	UF	Mensual	4,77%	93.621	280.861	374.482
Total					93.621	280.861	374.482

31-12-2013

Entidad acreedora		Moneda o unidad de reajuste	Tipo de amortización	Tasa	Vencimiento Corriente		
RUT	Institución				Hasta 90 días M\$	Más de 90 días a 1 año M\$	Total Corriente M\$
97.006.000-6	Banco BCI	UF	Mensual	4,77%	98.414	295.239	393.653
Total					98.414	295.239	393.653

CASINO DE JUEGOS COYHAIQUE S.A.

El detalle de los préstamos bancarios no corrientes es el siguiente:

31-12-2014

Entidad acreedora		Moneda o unidad de reajuste	Tipo de amortización	Tasa	Vencimiento No Corrientes (años)			
RUT	Institución				Más de 1 hasta 2 M\$	Más de 2 hasta 3 M\$	Más de 3 hasta 12 M\$	Total No Corriente M\$
97.006.000-6	BCI	UF	Mensual	4,77%	258.768	258.768	258.769	776.305
Total					258.768	258.768	258.769	776.305

31-12-2013

Entidad acreedora		Moneda o unidad de reajuste	Tipo de amortización	Tasa	Vencimiento No Corrientes (años)			
RUT	Institución				Más de 1 hasta 2 M\$	Más de 2 hasta 3 M\$	Más de 3 hasta 12 M\$	Total No Corriente M\$
97.006.000-6	BCI	UF	Mensual	4,77%	275.597	275.597	528.227	1.079.421
Total					275.597	275.597	528.227	1.079.421

El crédito del Banco BCI corresponde a un contrato de crédito y fianza solidaria suscrito por Casino Coyhaique con dicha entidad bancaria con fecha 25 de mayo de 2012 por la suma de UF 81.861 pactado en 60 cuotas mensuales desde el 3 de diciembre de 2012.

Nota 17.- Cuentas por pagar comerciales y otras cuentas por pagar.

Los saldos por pagar a proveedores y las otras cuentas por pagar son reconocidos a su valor nominal ya que su plazo medio de pago es reducido y no existe diferencia material con su valor razonable.

El detalle de este rubro al 31 de diciembre de 2014 y 2013 es el siguiente:

	31-12-2014	31-12-2013
	M\$	M\$
Cuentas por pagar de compras y servicios nacionales	90.325	73.512
Pozo acumulado progresivo póker	63.675	37.270
Pozo acumulado progresivo máquinas de azar	65.477	54.845
Pozo acumulado progresivo bingo	850	850
Prescripciones de fichas, tickets y tarjetas	14.278	5.423
Total	234.605	171.900

CASINO DE JUEGOS COYHAIQUE S.A.

Nota 18.- Provisiones por beneficios a los empleados

La Sociedad registra los beneficios al personal como sueldos, bonos y vacaciones sobre base devengada. Estas obligaciones son canceladas en un plazo que no supera los doce meses.

Al 31 de diciembre de 2014 y 2013 las provisiones a los empleados son las siguientes:

a) Corrientes

Clases de beneficios y gastos por empleados	31-12-2014 M\$	31-12-2013 M\$
Participación en utilidades y bonos	29.511	32.213
Provisión de vacaciones	32.933	34.068
Total corriente	62.444	66.281

b) No corrientes

Ante la vigencia finita del permiso de operación y la existencia de contratos laborales de duración indefinida, la administración ha establecido que a la fecha de los presentes estados financieros la probable desvinculación futura de trabajadores podría significar hoy un monto aproximado de pagos, por beneficios de M\$ 88.331 (no auditado); valor que de acuerdo a las fechas de expiración del permiso de operación y a cálculos actuariales de permanencia, edad, antigüedad, rotación y otras características de la planta vigente, significaría una contingencia cercana a los M\$ 9.540 (no auditado), a valor de flujo actualizado para la dotación actual proyectada al término del permiso de operación. Considerando que esta provisión no es un requerimiento conforme a las normas contables aplicables, el directorio acordó por unanimidad revelar la información en cuestión por medio de la presente nota en los Estados Financieros.

A la fecha no existen derechos contractuales específicos no revelados, ni planes de aportación definida asumidos por la Sociedad operadora del permiso de operación.

Nota 19.- Patrimonio.

19.1.- Capital suscrito y pagado.

Al 31 de diciembre de 2014 el capital social asciende a M\$ 1.351.392, dividido en 32.876.045 acciones suscritas y pagada, sin valor nominal, todas de una misma serie. Dicho capital fue suscrito y pagado al inicio de las operaciones de la Sociedad y a partir de esa fecha no han ocurrido aumentos de capital.

19.2.- Política de dividendos.

La Sociedad ha adoptado la política de distribución de dividendos aprobada por la Junta Ordinaria de Accionistas, considerando las necesidades de los mismos y el cumplimiento de ratios que deba cumplir la Sociedad ante compromisos contractuales con entidades externas, por lo tanto, en dicha instancia se procederá al registro de los dividendos definitivos o provisorios como menor Patrimonio Neto.

CASINO DE JUEGOS COYHAIQUE S.A.

19.3.- Dividendos.

Al 31 de diciembre de 2014 y 2013, la Sociedad no ha repartido dividendos.

19.4.- Gestión del Capital.

La Sociedad gestiona y administra su capital con el propósito de asegurar el normal funcionamiento de sus operaciones y la continuidad del negocio en el largo plazo. También se asegura el financiamiento de nuevas inversiones a fin de mantener un crecimiento sostenido en el tiempo. Además, periódicamente se analiza la estructura de capital acorde con la naturaleza de la industria.

Los requerimientos de capital son incorporados en base a las necesidades de financiamiento, manteniendo un nivel de liquidez adecuado y cumpliendo con los resguardos financieros establecidos en los contratos de deuda vigentes. La Sociedad maneja su estructura de capital mitigando los riesgos asociados a condiciones de mercado adversas y recoge las oportunidades que se puedan generar para mejorar la posición de liquidez.

Nota 20.- Ganancias por acción.

El beneficio neto por acción básico se calcula tomando la utilidad o pérdida del ejercicio, atribuibles a los accionistas ordinarios de la Sociedad dominante (el “numerador”), y el promedio ponderado del número de acciones ordinarias en circulación durante el ejercicio (el “denominador”).

La Sociedad no ha realizado ningún tipo de operación de potencial efecto diluido que suponga un beneficio por acción diluido diferente del beneficio básico por acción.

Información sobre ganancias básicas por acción.

Ganancia atribuible a los tenedores de instrumentos de participación en el Patrimonio Neto de la Controladora	31-12-2014 M\$	31-12-2013 M\$
Resultado disponible para accionistas comunes, básico \$	(172.196)	(479.846)
Promedio ponderado de número de acciones, básico	<u>32.876.045</u>	<u>32.876.045</u>
Ganancias básicas por acción \$	<u>(5,2377)</u>	<u>(14,5956)</u>

CASINO DE JUEGOS COYHAIQUE S.A.

Nota 21.- Composición de resultados relevantes (resultados por naturaleza)

La composición de los resultados relevantes al 31 de diciembre de 2014 y 2013, es la siguiente:

Ingresos	31-12-2014	31-12-2013
	M\$	M\$
Ingresos casinos de juego	2.987.252	2.597.846
Otros ingresos	13.455	10.765
Total ingresos	3.000.707	2.608.611
Costos y gastos	31-12-2014	31-12-2013
	M\$	M\$
Costos de ventas	(2.455.125)	(2.348.258)
Gastos del personal	(73.312)	(114.812)
Consumos básicos	(136.698)	(142.328)
Mantenciones	(65.083)	(65.515)
Servicios	(197.364)	(174.824)
Gastos generales	(74.915)	(63.636)
Gastos comerciales	(237.790)	(208.602)
Total costos y gastos	(3.240.287)	(3.117.975)
Otros resultados relevantes	31-12-2014	31-12-2013
	M\$	M\$
Ingresos financieros	1.560	1.434
Otros ingresos	82.932	80.373
Costos financieros	(56.029)	(106.305)
Otros gastos	(10.106)	(71.049)
Resultado por unidad de reajuste y diferencias de cambio	(50.346)	(12.257)
Impuesto a las ganancias	99.373	137.322
Total otros resultados relevantes	67.384	29.518

Nota 22.- Efecto de las variaciones en las tasas de cambio en moneda extranjera

22.1 Diferencias de cambio.

La composición del rubro al 31 de diciembre de 2014 y 2013, es la siguiente:

	31-12-2014	31-12-2013
	M\$	M\$
Caja moneda extranjera	(5.709)	4.365
Proveedores extranjeros	(4.025)	-
Total	(9.734)	4.365

CASINO DE JUEGOS COYHAIQUE S.A.

22.2.- Detalle de activos y pasivos en moneda nacional y extranjera

El detalle por moneda de los activos corrientes y no corrientes al 31 de diciembre de 2014 y 2013 es el siguiente:

Activos	Moneda	Al 31 de diciembre de 2014 M\$	Al 31 de diciembre de 2013 M\$
Activos corrientes			
Efectivo y equivalente al efectivo	CLP	300.528	231.320
Otros activos no financieros corrientes	CLP	10.873	11.328
Deudores comerciales y otras cuentas por cobrar, corriente	CLP	7.228	29.020
Cuentas por Cobrar a Entidades Relacionadas, corriente	CLP	1.123.199	1.108.214
Inventarios	CLP	12.104	12.465
Activos por impuestos corrientes	CLP	5.796	14.704
Total de activos corrientes distintos de los activos o grupos de activos clasificados como mantenidos para la venta		1.459.728	1.407.051
Activos no corrientes o grupos de activos para su disposición clasificados como mantenidos para la venta		-	-
Total de activos no corrientes o grupos de activos clasificados como mantenidos para la venta		-	-
Total Peso Chileno (CLP)		1.459.728	1.407.051
Total Dólar Estadounidense (USD)		-	-
Total Activos corrientes		1.459.728	1.407.051
Activos no corrientes			
Otros activos no financieros no corrientes	CLP	555.347	486.156
Activos intangibles distintos a la plusvalía	CLP	25.888	34.846
Propiedad, planta y equipos	CLP	698.685	790.477
Activos por impuestos diferidos	CLP	511.527	300.867
Total Peso Chileno (CLP)		1.791.447	1.612.346
Total activos no corrientes		1.791.447	1.612.346
Total de activos		3.251.175	3.019.397

CASINO DE JUEGOS COYHAIQUE S.A.

Pasivos corrientes	Moneda	Hasta 90 Días		Más de 90 Días hasta 1 año	
		Al 31 de diciembre de 2014	Al 31 de diciembre de 2013	Al 31 de diciembre de 2014	Al 31 de diciembre de 2013
		M\$	M\$	M\$	M\$
Otros pasivos financieros corrientes	CLP	93.621	98.414	280.861	295.239
Cuentas por pagar comerciales y otras cuentas por pagar	CLP	234.605	171.900	-	-
Cuentas por pagar a entidades relacionadas, corriente	CLP	1.542.563	966.689	-	-
Provisiones corrientes por beneficios a los empleados	CLP	62.444	66.281	-	-
Otros pasivos no financieros corrientes	CLP	109.204	129.051	-	-
Total Peso Chileno		2.042.437	1.432.335	280.861	295.239
Pasivos corrientes totales		2.042.437	1.432.335	280.861	295.239

Pasivos no corrientes	Moneda	Más de 1 año hasta 3 años		Más de 3 años	
		Al 31 de diciembre de 2014	Al 31 de diciembre de 2013	Al 31 de diciembre de 2014	Al 31 de diciembre de 2013
		M\$	M\$	M\$	M\$
Otros pasivos financieros no corrientes	CLP	517.536	551.194	258.769	528.227
Total Peso Chileno (CLP)		517.536	551.194	258.769	528.227
Pasivos no corrientes totales		517.536	551.194	258.769	528.227

Nota 23.- Resultado por unidades de reajuste.

La composición del rubro al 31 de diciembre de 2014 y 2013 es la siguiente:

	31-12-2014	31-12-2013
	M\$	M\$
Crédito austral	27.711	19.612
Préstamos bancarios	(70.196)	(36.532)
Impuestos por recuperar	1.873	298
Total	(40.612)	(16.622)

23.1.- Otros ingresos por función

La composición del rubro al 31 de diciembre de 2014 y 2013 es la siguiente:

	31-12-2014	31-12-2013
	M\$	M\$
Ingresos por arrendamientos	80.098	76.730
Sobrantes de caja y/o otros	2.834	3.643
Total	82.932	80.373

CASINO DE JUEGOS COYHAIQUE S.A.

Nota 24.- Provisiones, activos y pasivos contingentes

24.1.- Restricciones, garantías directas e indirectas

Casino de Juegos Coyhaique S.A, Holding Coyhaique S.A. Arrendamiento Turísticos Coyhaique S.A., Convenciones Turísticas Coyhaique S.A., Gastronomía y Spa Turístico Coyhaique S.A., Hotelera y Turismo Coyhaique S.A. se constituyen fiadores, codeudores, codeudores solidarios y avales recíprocamente entre sí.

Casino de Juegos Coyhaique S.A., mantiene contrato de prenda sin desplazamiento de máquinas de azar, mesas de juegos, fichas de mesas de juego, butacas, entre otros, favor del Banco de Crédito e Inversiones, para garantizar las obligaciones de crédito.

24.2.- Compromisos

La Sociedad no tiene compromisos relevantes que informar.

24.3.- Contingencias.

A la fecha de cierre de los presentes estados financieros, Casino de Juegos Coyhaique S.A., tiene las siguientes contingencias:

- Superintendencia de Casinos de Juego, multa por M\$ 3.888 (90 U.T.M.), según Resolución Exenta N°320 del 29 de diciembre de 2014.
- Superintendencia de Casinos de Juego, multa por M\$ 2.592 (60 U.T.M.), según Resolución Exenta N°185 del 22 de agosto de 2014.

Sin perjuicio de lo anterior, esta Sociedad operadora hace presente la existencia de otros procesos sancionatorios que se encuentran en diferentes etapas, y por ende no concluidas.

Dado el estado de las causas, la Sociedad no ha efectuado otras provisiones en los estados financieros.

La Sociedad no ha sido informada y no tiene conocimiento de la existencia de otros litigios, cobranzas, demandas y liquidaciones pendientes o aún no formalizadas de importancia iniciados por o interpuestos en contra de Casino de Juegos Coyhaique S.A.

Nota 25.- Sanciones.

Al 31 de diciembre de 2014 y 2013, no se registran multas pagadas significativas por Casino de Juegos Coyhaique S.A., como tampoco para sus ejecutivos y directores por parte de la SCJ, SVS u otra autoridad administrativa.

CASINO DE JUEGOS COYHAIQUE S.A.

Nota 26.- Medio ambiente.

La Sociedad Casino de Juegos Coyhaique S.A. no ha efectuado desembolsos relacionados con la normativa medio ambiental. Lo anterior, a excepción de todos los estudios y evaluaciones necesarias para llevar a cabo los proyectos que se encuentran en desarrollo, donde éstas forman parte integral los mismos.

Nota 27.- Concesiones de explotación casinos de juegos.

Casino de Juegos de Coyhaique S.A. obtuvo su permiso de operación de la Superintendencia de Casinos de Juego para explotar un casino de juego en la ciudad de Coyhaique, en la resolución exenta N° 172 de 2006, y tiene plazo de operación de 15 años desde la entrega del certificado al que se refiere la ley N° 19.995 en su artículo 28.





Nota 28.- Hechos posteriores.

Con fecha 13 de febrero de 2015, Dream S.A. (Dreams) la Sociedad Matriz del Holding al cual pertenece la Sociedad Casino de Juegos Coyhaique S.A., ha suscrito un memorándum de entendimiento con la Compañía sudafricana Sun International Limited con el objetivo de avanzar en los acuerdo y diligencias necesarios para fusionar la operación en Latinoamérica de Sun, que incluye el casino Monticello en Chile, el casino Ocean Sun en Panamá, y un proyecto en desarrollo en Colombia, con Dreams siendo esta última la entidad sobreviviente, de conformidad con los términos y condiciones estipulados en el memorándum de entendimiento, la fusión ha quedado sujeta al acuerdo que se llegue entre las partes en relación con la documentación definitiva para la operación, a las autorizaciones corporativas correspondan para ambas Sociedades, a un proceso de due diligence recíproco de ambas Sociedades, y a la aprobación de las autoridades relevantes, lo cual las partes esperan que la operación se materialice durante el tercer trimestre de 2015.

Entre el 01 de enero de 2015 y la fecha de emisión de los presentes estados financieros, no han ocurrido otros hechos posteriores que pudieran tener efecto significativo en las cifras en ellos presentadas, ni en la situación económica y financiera de la Sociedad..

DECLARACION DE RESPONSABILIDAD

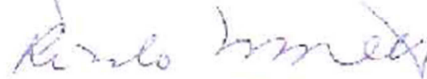
En conformidad con la Norma de Carácter General N°284, de fecha 10 de marzo de 2010, de la Superintendencia de Valores y Seguros, la presente Memoria es suscrita por la mayoría de los miembros del Directorio necesarios para la adopción de acuerdos de la sociedad, junto a su Gerente General y, los firmantes directores de la sociedad **Casino de Juegos Coyhaique S.A.**, junto a su Gerente General, declaran bajo juramento ser responsables de la veracidad respecto de toda la información proporcionada en la presente memoria anual del año 2014.

NOMBRE	RUT	CARGO	FIRMA
Claudio Félix Fischer Llop	7.378.806-4	Presidente	
Humberto José Fischer Llop	6.687.633-0	Director	
Ricardo Zabala Hevia	6.675.489-8	Director	
Roberto Eduardo Clute	0 - E	Director	
Ignacio Sanz	0 - E	Director	
Hector Flores Laurie	12.537.247-3	Gerente General	