

2018



Memoria Anual 2018

CASINO DE JUEGOS PUNTA ARENAS S.A.



CONTENIDOS

1 IDENTIFICACION DE LA ENTIDAD	4
1.1 Identificación básica	4
1.2 Documentos constitutivos	4
2 PROPIEDAD Y CONTROL DE LA ENTIDAD	5
2.1 Propiedad de la sociedad	5
3 ADMINISTRACION Y PERSONAL	6
4 REMUNERACIONES	11
5 ACTIVIDADES Y NEGOCIOS DE LA ENTIDAD	11
5.1 Información histórica de la entidad.....	11
5.2 Descripción de las actividades y negocios de la entidad.....	12
6 FACTORES DE RIESGO	15
Riesgo de competencia	15
Riesgo de ciclos económicos	16
Riesgos regulatorios	16
Riesgo de tasa de interés.....	16
Riesgo de inflación.....	16
Riesgo de liquidez.....	17
Riesgo de tipo de cambio	17
Riesgos de fuerza mayor	17
7 POLITICAS DE INVERSION Y FINANCIAMIENTO	18
8 INFORMACION SOBRE FILIALES Y COLIGADAS E INVERSIONES EN OTRAS SOCIEDADES	18
9 UTILIDAD DISTRIBUIBLE.....	18
10 POLITICA DE DIVIDENDOS	19
11 TRANSACCIONES DE ACCIONES	19
12 INFORMACION SOBRE HECHOS RELEVANTES O ESENCIALES	19
13 ESTADOS FINANCIEROS.....	22
NOTAS A LOS ESTADOS FINANCIEROS	30
Nota 1.- Información general.....	30
Nota 2.- Resumen de las principales políticas contables.....	32
Nota 3.- Estimaciones, juicios y criterios de la administración.....	48
Nota 4.- Políticas de gestión de riesgos.	48
Nota 5.- Efectivo y equivalente al efectivo.	51
Nota 6.- Otros activos y pasivos no financieros, corrientes.	53
Nota 7.- Deudores comerciales y otras cuentas por cobrar.	54
Nota 8.- Instrumentos financieros.....	56
Nota 9.- Saldo y transacciones con empresas relacionadas.....	57
Nota 10- Inventarios, corrientes.....	63
Nota 11.- Activos por impuestos corrientes.	64
Nota 12.-Activos intangibles distintos a la plusvalía	65
Nota 13.- Propiedades, planta y equipo.	67

Nota 14.- Impuesto diferidos e impuestos a las ganancias.	69
Nota 15.- Cuentas por pagar comerciales y otras cuentas por pagar.	70
Nota 16.- Provisiones por beneficios a los empleados.	70
Nota 17.- Patrimonio.....	71
Nota 18.- Ganancias por acción.	72
Nota 19.- Composición de resultados relevantes (resultados por naturaleza)	72
Nota 20.- Efecto de las variaciones en las tasas de cambio en moneda extranjera	73
Nota 21.- Resultado por unidades de reajuste.	74
Nota 22.- Composición de los otros ingresos y otros gastos por función.....	75
Nota 23.- Provisiones, activos y pasivos contingentes.....	76
Nota 24.- Sanciones.	77
Nota 25.- Medio ambiente.	77
Nota 26.- Permiso de operación casino de juegos.....	77
Nota 27.- Hechos posteriores.....	77
15 DECLARACION DE RESPONSABILIDAD.....	78

1 IDENTIFICACION DE LA ENTIDAD

1.1 IDENTIFICACIÓN BÁSICA

Razón Social	Casino de Juegos Punta Arenas S.A.
Nombre de Fantasía	Dreams Punta Arenas
Rol Único Tributario	99.599.450-k
Domicilio legal	Calle O´Higgins 1235, Punta Arenas, Región de Magallanes
Fono	(56) (61) 220 4500
Email	jmattson@mundodreams.com
Tipo de entidad	Sociedad anónima cerrada, Inscrita en el registro especial de entidades informantes N° 153

1.2 DOCUMENTOS CONSTITUTIVOS

La sociedad Casino de Juegos Punta Arenas S.A., se constituyó por escritura pública otorgada en la Notaría de Puerto Montt, ante doña Claudia Brahm, Notaria Suplente del Titular don Hernán Tike Carrasco, con fecha 09 de Junio del año 2005, extracto del cual fue inscrito a fojas 198 N° 174, del Registro de Comercio del Conservador de Bienes Raíces de Punta Arenas, con fecha 15 de Junio del año 2005 y se publicó en el Diario Oficial con fecha 16 de Junio del año 2005.

2 PROPIEDAD Y CONTROL DE LA ENTIDAD

2.1 PROPIEDAD DE LA SOCIEDAD

Distribución de la Sociedad

Al 31 de diciembre de 2018 el capital social asciende a M\$2.284.554, dividido en 57.948.942 acciones suscritas y pagadas, sin valor nominal, todas de una misma serie.

Al 31 de diciembre de 2018 y 2017, la estructura de propiedad de Casino de Juegos Punta Arenas S.A. está conformada por los siguientes accionistas:

Nombre Accionista	RUT	N° de Acciones	Porcentaje Accionario
Inversiones y Turismo S.A.	96.838.520-8	57.369.453	99,00%
Casinos del Sur SpA	76.039.388-6	579.489	1,00%

Control de la Propiedad

La entidad tiene como controlador a la sociedad Inversiones y Turismo S.A. que posee el 99% de participación en ella. El control de Inversiones y Turismo S.A. lo ejerce Sun Dreams S.A. con un 99% y cuyo control lo tiene Nueva Inversiones Pacífico Sur Ltda. con un 35,0563%. Los socios de Nueva Inversiones Pacífico Sur Ltda. son los siguientes:

Nombre	RUT	Porcentaje
Claudio Félix Fischer Llop	7.378.806-4	50%
Humberto José Fischer Llop	6.687.663-0	50%

3 ADMINISTRACION Y PERSONAL

Casino de Juegos Punta Arenas S.A. es administrado por un Directorio compuesto por tres directores titulares, los que son elegidos por un periodo de tres años.

El actual Directorio fue designado en la Junta de Accionistas celebrada el día 28 de abril de 2017, y está compuesto por los señores:

Nombre	RUT	Cargo
Claudio Félix Fischer Llop	7.378.806-4	Presidente
Anthony Leeming	M00064098	Director
Enrique Cibié Bluth	6.027.149-6	Director

Al 31 de diciembre de 2018 la empresa mantenía la siguiente estructura y funciones:

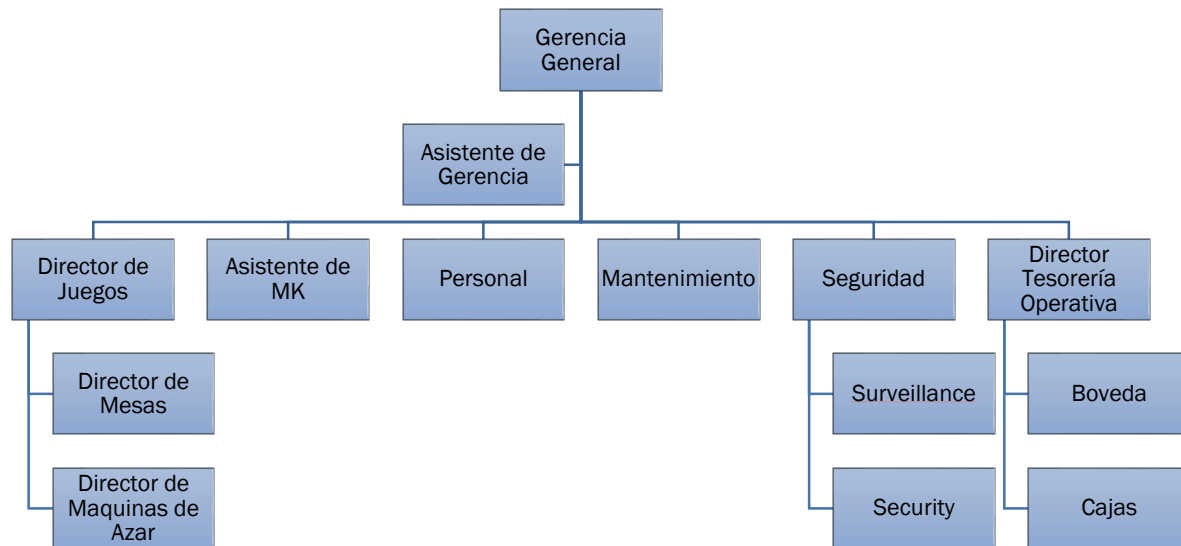

Gerente y Ejecutivos Principales

Nombre	Profesión	RUT	Cargo
John Cristian Mattson Kovacic	Ingeniero Civil Industrial	10.370.729-3	Gerente General /Director General de Juegos
Mauricio Alejandro Vargas Fica	Técnico Nivel Medio en Electrónica	13.846.667-1	Director Máquinas de Azar
Daniel Gomez Villarroel	Sin profesión	16.453.153-8	Director Mesas de Juego
Sergio René Ojeda Paz	Sin profesión	6.999.921-2	Product Manager
Jaime Eduardo Salvo González	Sin profesión	11.861.157-8	Director Tesorería Operativa

Número de trabajadores de la entidad

Al 31 de diciembre de 2018 el Casino de Juegos Punta Arenas S.A. cuenta con una dotación de 149 trabajadores (141 trabajadores al 31 de diciembre 2017).

Gerente	1
Profesionales, técnicos y trabajadores	148
Total	149

La composición por género es la siguiente:

DIRECTORES POR GÉNERO

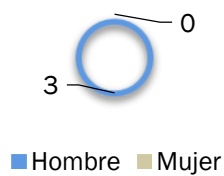

GERENTE POR GÉNERO

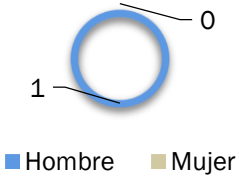

PERSONAL POR GÉNERO

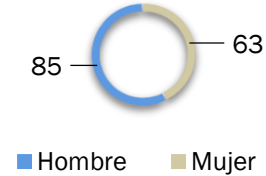

Según su Nacionalidad, la constitución del personal es la siguiente:

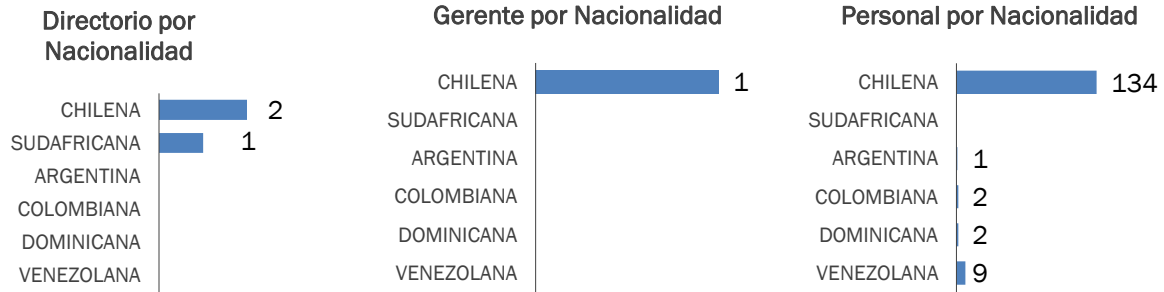

La distribución del personal por tramo de Edad es la siguiente:

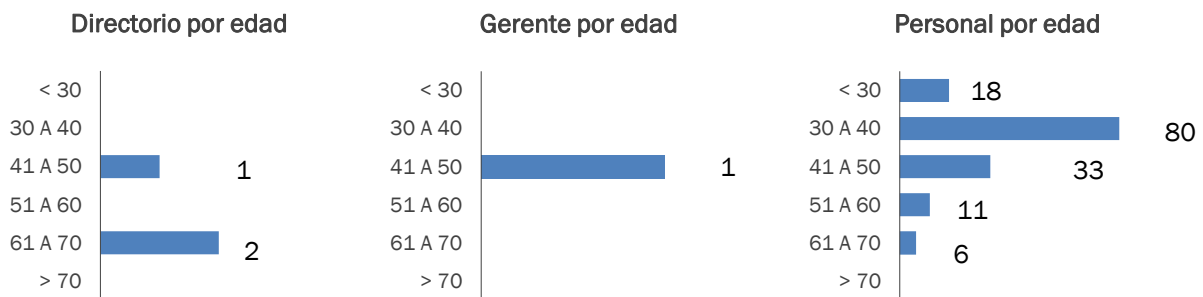

Por Antigüedad laboral, la estructura del personal es la siguiente:

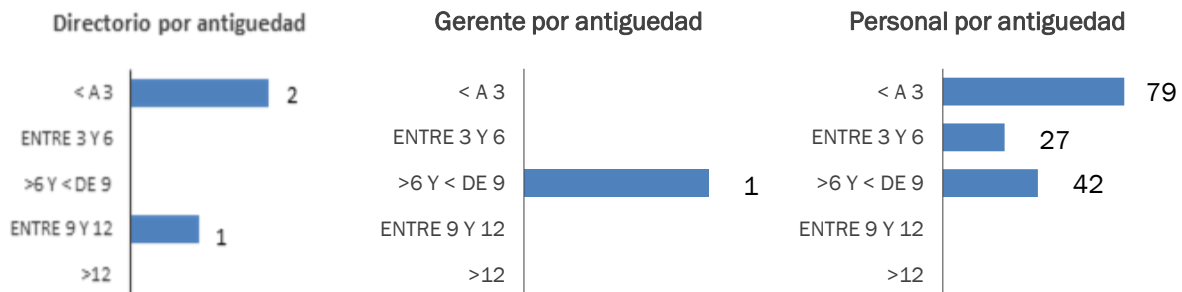

En la tabla se muestra la proporción que representa el sueldo bruto base promedio por tipo de cargo de trabajadoras respecto de trabajadores, según corresponda.

Punta Arenas	
Cargo	Proporción de Sueldos Brutos Trabajadoras vs Trabajadores
Supervisor de Caja	0%
Asistente de Recuento	104%
Asistente de Recursos Humanos	92%
Asistente Gerencia	100%
Técnico Máquinas de Azar	96%
Ejecutivo Club Sun Rewards	100%
Bodeguero	0%
Coordinador Soporte Informático	0%
Director Máquinas de Azar	0%
Director Mesas de Juego	0%
Cajero Tesorería Operativa	93%
Electromecánico	0%
Guardia de Seguridad	71%
Jefe Seguridad	0%
Jefe Adquisiciones y Bodegas	0%
Jefe CCTV	0%
Jefe de Mesa	102%
Jefe de Recuento	0%
Oficial de Turno Senior	0%
Jefe Mantención	0%
Coordinador Mantención	100%
Jefe Técnico Maquinas de Azar	0%
Operador de Planta	0%
Operador CCTV	100%
Product Manager	0%
Recepcionista de Mercadería	0%
Jefe de Mesa Bingo	0%
Oficial de Turno Master	0%
Supervisor Mantención	0%
Jefe de Cajas	100%
Director Tesorería Operativa	0%
Técnico CCTV	0%
Junior	100%
Técnico/Soporte	0%
Vigilante Privado	0%
Encargado Prevención de Riesgos	7%

Jefe Sección Máquinas Azar	0%
Jefe de Recursos Humanos	100%
Jefe Sección Mesas de Juego	0%
Oficial de Turno	0%
Carpintero	0%
Director de Bingo	0%
Gte. General /Director Gral. de Juegos	0%
Croupier/Promotor/Vendedor	103%
Croupier/Prom/Vendedor Part Time	135%
Asistente de Adquisiciones	0%
Soporte Informático	0%
Supervisor Caja y Recuento	0%
Cajero Tes. Op. Part Time	100%
Hostess Part Time	0%
Guardia Seguridad Part Time	0%
Ejecutivo Club SR Part Time	100%
Técnico en Mantención	0%
Slot Manager	118%
Soporte Inform. Part Time	0%
Asistente de Marketing	0%
Encargado de Bodega	0%
Jefe de Sala de TGM	100%
Supervisor de Bóveda	0%
Casino Host	0%
Administrativo Contable	0%
Supervisor Club Sun Rewards	0%
Coordinador Marketing	0%
Bodeguero Comisary	0%
Coordinador de Tesorería	0%
Croupier Big Six Part Time	0%
Ejecutivo Club SR Senior	0%
Casino Host/Supervisor Club SR	100%
Animador/Asist. Marketing	0%
Jefe Técnico Casino TI	0%
Jefe Técnico de Sistemas	0%
Croupier Monitor	0%
Técnico Instalador CCTV	0%
Analista Slot/ Pit Clerk	0%
Coordinador de Seguridad	0%
Oficial de Cumplimiento	100%

4 REMUNERACIONES

Al 31 de diciembre de 2018 y 2017, los directores de la Sociedad no perciben ni han percibido retribución alguna por concepto de remuneraciones.

Personal clave son aquellas personas que tienen autoridad y responsabilidad para planificar, dirigir y controlar las actividades de la Sociedad, directa o indirectamente.

Al 31 de diciembre de 2018, la remuneración global y bonos pagados a los principales ejecutivos asciende a M\$81.714 (M\$81.664 al 31 de diciembre de 2017).

Al 31 de diciembre de 2018 y 2017, no existen saldos pendientes por cobrar y pagar entre la Sociedad y sus directores y personal clave.

En los periodos cubiertos por estos estados financieros no se efectuaron transacciones entre la Sociedad y sus directores y personal clave.

5 ACTIVIDADES Y NEGOCIOS DE LA ENTIDAD

5.1 INFORMACIÓN HISTÓRICA DE LA ENTIDAD

La sociedad Casino de Juegos Punta Arenas S.A., fue constituida por escritura pública otorgada en la Notaría de Puerto Montt de don Hernán Tike Carrasco, el día el 09 de junio del año 2005, extracto de la cual fue inscrito en el Registro de Comercio de del Conservador de Bienes Raíces de Punta Arenas a fojas 198 N° 174, con fecha 15 de junio de 2005, y publicado en el Diario Oficial N° 38.187, de fecha 16 de junio de 2005.

Casino de Juegos Punta Arenas S.A., tiene por único objeto explotar un Casino de Juegos en la ciudad de Punta Arenas, actividad que estaba sujeta a la condición que fuera otorgado por la Superintendencia de Casinos de Juego (organismo encargado de adjudicar las licencias y permisos correspondientes) un permiso de operación para explotar el ya referido casino. En el año 2005, la Superintendencia de Casinos de Juego, abrió el proceso de otorgamiento de permisos de operación, régimen transitorio 2005-2006, presentándose con fecha 5 de Julio de 2005 el anuncio de solicitud por parte de la sociedad para un Casino de Juego en la ciudad de Punta Arenas, solicitud que fuera formalizada con fecha 04 de agosto de 2005.

En sesión de fecha 10 de Julio de 2006, el Consejo Resolutivo por unanimidad otorgó a la sociedad Casino de Juegos Punta Arenas S.A., el permiso de operación para un casino de juego en la comuna de Punta Arenas, autorizando los servicios anexos y otorgando las licencias de juego correspondientes; decisión que fue comunicada a la sociedad por medio de Resolución Exenta N° 172, de 21 de Julio de 2006.

El permiso de operación otorgado tiene un plazo de 15 años contados desde el 13 de marzo de 2009, fecha en que la Superintendencia de Casinos de Juego certificó la autorización de inicio de operaciones.

Paralelo al proceso de otorgamiento del permiso de operación, y cumpliendo con lo indicado en la Ley N° 19.995, sobre la materia, se solicitó a la Superintendencia de Valores y Seguros, la inscripción en el Registro de Valores que lleva dicha entidad, otorgándosele a la sociedad Casino de Juegos Punta Arenas S.A., el N° 946 de dicho registro, por medio del certificado de dicha institución con fecha 28 de diciembre de 2006.

Con fecha 13 de marzo, junto con el inicio de las operaciones de la sociedad Casino de Juegos Punta Arenas S.A. comienzan a operar también los negocios adicionales contemplados en el proyecto integral.

5.2 DESCRIPCIÓN DE LAS ACTIVIDADES Y NEGOCIOS DE LA ENTIDAD

El principal negocio y único giro de la sociedad es la explotación del permiso de operación de un casino de juegos.

En cumplimiento con el DS N° 547 de 2005 del Ministerio de Hacienda que aprueba el reglamento de Juegos de Azar en casinos de juego y Sistema de Homologación, esta sociedad explota mediante el otorgamiento de la respectiva licencia de explotación, sólo juegos de azar que se encuentran incorporados oficialmente en el Catálogo de Juegos y sólo utiliza las máquinas e implementos de juegos de azar previstos en el Registro de Homologación.

A diciembre de 2018 la sociedad operaba 499 máquinas de azar, 20 mesas de juego y 100 posiciones de Bingo.

El Casino obtuvo ingresos brutos del juego por \$19.362 millones. Durante 2018 los ingresos presentaron un aumento de 6% respecto al período 2017, explicada fundamentalmente por el nivel de asistencia en el casino que aumentó un 1% respecto del 2017, acompañado de un aumento de 5% en el gasto promedio por cliente, logrado gracias a distintas iniciativas comerciales y al esfuerzo de todos los equipos de trabajo.

En el ámbito comercial, la empresa ha continuado privilegiando la mantención de una variada oferta de entretenimiento para sus clientes, ya sea con la renovación de los actuales juegos o el incremento de oferta de máquinas de azar y buscando otorgar la mejora alternativa de entretenimiento de la ciudad todos los días de la semana.

Tal como se realizó en años anteriores, el 2018 se continuó el trabajo en la fidelización de los visitantes incorporándolos en el Club Mundo Dreams, el cual permite obtener puntos por jugar en máquinas de azar y mesas de juego y que cada vez ha ido ampliando más la cantidad de beneficios manteniendo el atractivo del producto. Durante este año se realizaron esfuerzos comerciales importantes que apoyaron la convocatoria, logrando que el casino fuese visitado por más de 416 mil personas con un gasto promedio de \$46.543.- por visita.

Casino de Juego Punta Arenas Ingresos Brutos (Millones \$)

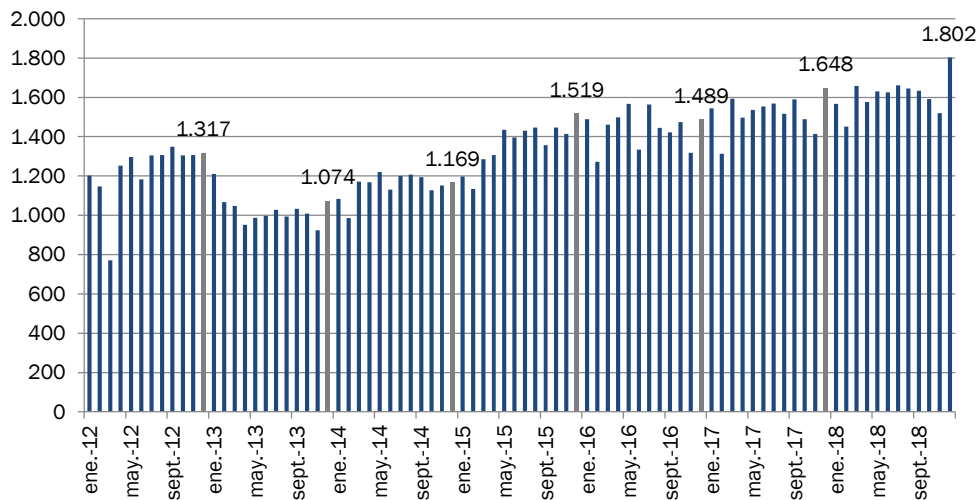

Fuente: Boletín Estadístico SCJ diciembre 2018

Casino de Juego Punta Arenas Gasto Promedio por Visita (\$)

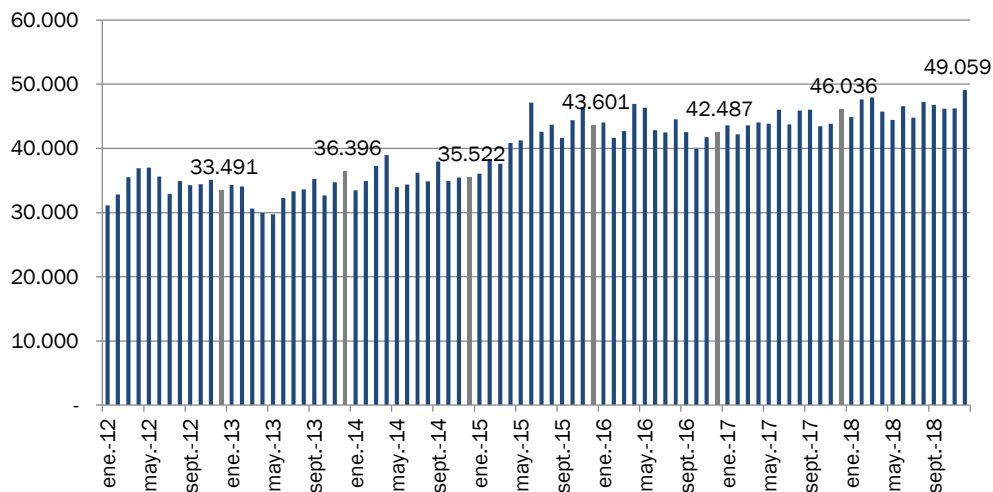

Fuente: Boletín Estadístico SCJ diciembre 2018

Casino de Juego Punta Arenas Asistencia

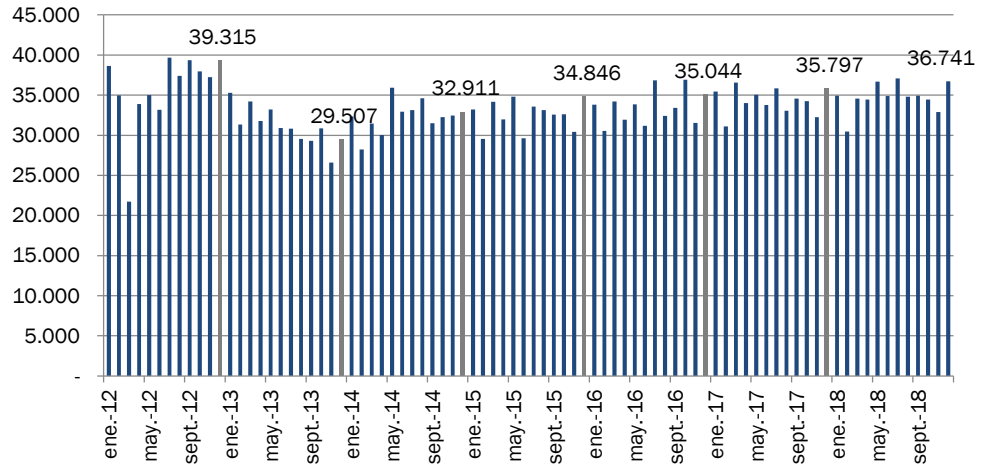

Fuente: Boletín Estadístico SCJ diciembre 2018

6 FACTORES DE RIESGO

Casino de Juegos Punta Arenas S.A. está expuesto a riesgos de mercado propios del giro de su negocio, riesgos financieros y riesgos propios de sus activos. La política de gestión de riesgos de la Sociedad está orientada a eliminar o mitigar las variables de incertidumbre que la afecten o puedan afectar.

RIESGO DE COMPETENCIA

Casino de Juegos Punta Arenas S.A. puede verse expuesto a una disminución de la demanda producto de estrategias desarrolladas por otras Sociedades en actividades similares o competitivas, que generen efectos significativos en la captación de clientes, ya sea por parte de los actuales casinos y centros de recreación y esparcimiento cercanos, o por otras alternativas en la industria del entretenimiento cuyo desarrollo y actividad podría afectar la afluencia de público y su gasto, tales como hipódromos, centros de apuestas, loterías, cines, restaurantes, eventos deportivos y musicales u otros.

Los juegos de azar vía internet, aunque no se encuentran permitidos en Chile, son ofrecidos por empresas extranjeras, lo que eventualmente podría afectar el nivel de ventas de Casino de Juegos Punta Arenas S.A. Por otro lado, aunque las leyes que regulan los casinos de juegos son claras en señalar que las apuestas en máquinas de azar solo se pueden desarrollar en casinos de juegos autorizados, en la práctica se ha visto la proliferación en el país de casinos que ofrecen juegos de azar en máquinas y mesas fuera de los casinos autorizados, actividad ilegal que puede afectar negativamente las ventas de la Sociedad.

Los ingresos totales de la Sociedad provenientes del juego se pueden exponer a una variación como la comentada en el párrafo anterior, que afecta de manera importante los ingresos de la Sociedad. Para analizar lo anterior, se muestra a continuación una sensibilidad en los ingresos:

Ítem	95%	Ing. Casinos a diciembre 2018	105%	Ítem	95%	Ing. Casinos a diciembre 2017	105%
Ingresos de Juegos M\$	15.456.831	16.270.349	17.083.866	Ingresos de Juegos M\$	14.553.827	15.319.817	16.085.808
Dif. En Ingresos M\$	(813.517)		813.517	Dif. En Ingresos M\$	(765.991)		765.991

Ante las eventualidades anteriores, la Sociedad mantiene altos estándares de calidad en sus instalaciones y servicios, como así también tecnología de punta para ofrecer permanentemente una alternativa de entretenimiento innovadora y sobresaliente. Además, Casino de Juegos Punta Arenas S.A., se esmera constantemente para ofrecer entretenimiento de primer nivel a precios justos en el lugar donde está presente, y monitorea de cerca las actividades competitivas para evaluar su potencial efecto adverso en la preferencia de sus clientes.

RIESGO DE CICLOS ECONÓMICOS

La industria de casinos de juegos podría ser afectada en los períodos de contracción económica. Disminuciones en el nivel de ingreso de las personas, aumento en el nivel de desempleo y desconfianza sobre el futuro económico pueden afectar tanto la asistencia como el gasto por persona en entretención y por tanto podrían afectar negativamente a la Sociedad. De manera inversa, períodos de expansión económica, especialmente de las actividades fuertemente presentes en la región en que la Sociedad desarrolla sus actividades principales aumentan notablemente el nivel de ingreso de las personas, y en consecuencia el nivel de gasto en entretención y esparcimiento.

La Sociedad monitorea permanentemente la amenaza u oportunidad que puede conllevar la aparición de estos ciclos económicos y asume constantemente medidas de austeridad interna o de expansión de su oferta de entretenimientos según sea el caso.

RIESGOS REGULATORIOS

La Sociedad detenta su permiso de operación al amparo de la Ley N° 19.995 que autorizó la operación de casinos de juegos en cada región del país. Tal permiso expira el 19 de febrero de 2024.

Posibles cambios en la normativa aplicable, la dictación de nuevas regulaciones por cualquier ente fiscalizador o la interpretación de dichas normas por parte de las autoridades administrativas o gubernamentales, podrían afectar también los ingresos, flujo y posición financiera de la Sociedad. La Sociedad cuida celosamente el cumplimiento metódico de las disposiciones que la regulan, de tal modo de no incurrir en faltas u omisiones que pudiesen deteriorar su posición de continuidad y crecimiento económico.

Las recientes disposiciones legales introducidas por las autoridades en Chile restringieron la libertad de consumo de tabaco en lugares públicos, entre ellos los casinos, restaurantes y otros, lo que generó una disminución en la afluencia y permanencia de asistentes a dichos recintos, con la consiguiente disminución de ingresos. La administración implementó diversas acciones destinadas a mitigar esta situación, y se han realizado nuevas inversiones destinadas a armonizar las conductas y costumbres del público consumidor de tabacos, con la exigencia de dar fiel cumplimiento a las disposiciones legales vigentes.

RIESGO DE TASA DE INTERÉS

Casino de Juegos Punta Arenas S.A., no presenta pasivos financieros corrientes ni no corrientes a la fecha de los presentes estados financieros, razón por la cual no está expuesto a variaciones por concepto de inflación.

RIESGO DE INFLACIÓN

Casino de Juegos Punta Arenas S.A., no presenta pasivos corrientes ni no corrientes nominados en términos ajustables a una tasa indexada con inflación a la fecha de los presentes estados financieros, razón por la que no está expuesta a variaciones por este concepto.

RIESGO DE CRÉDITO

La Sociedad no otorga crédito a sus clientes y provisiona completamente los documentos de pago que resulten incobrables. Con respecto a otros activos corrientes que no se han considerado en mora ni han deteriorado su valor, la Sociedad estima que no existen riesgos que pongan en peligro su recuperación, ya que corresponden principalmente a transacciones con tarjetas de Débito y Crédito y a anticipos a proveedores debidamente garantizados. Asimismo, la Sociedad no mantiene activos financieros en mora o deteriorados, cuyos términos y condiciones hayan sido renegociados.

RIESGO DE LIQUIDEZ

Este riesgo está relacionado a la posibilidad de presentar dificultades para hacer frente a las distintas necesidades de fondos relacionadas a los compromisos de inversión, gastos del negocio, vencimiento de deudas, etc.

Los fondos necesarios para hacer frente a estas salidas de flujo de efectivo se obtienen de los propios recursos generados por la actividad ordinaria de la Sociedad y eventualmente por la obtención de créditos otorgados por instituciones financieras. La capacidad de generación de flujo anual de la Sociedad supera con holgura sus obligaciones financieras.

RIESGO DE TIPO DE CAMBIO

El riesgo de tipo de cambio viene dado principalmente por los pagos que se deben realizar en monedas distintas al peso chileno. Estas transacciones son principalmente algunas compras de máquinas tragamonedas y los sistemas tecnológicos asociados a las máquinas. La inversión en activos pagados en moneda extranjera realizada en régimen, no representan una proporción significativa del total de activos fijos de la Sociedad, por lo que eventuales variaciones en el tipo de cambio, aun siendo de magnitudes relevantes, no afectarían de manera significativa el resultado.

RIESGOS DE FUERZA MAYOR

Eventuales hechos de la naturaleza o accidentes en la operación podrían dañar los activos de la Sociedad y/o la continuidad del negocio. Ante esta situación, la Sociedad cuenta con procedimientos para aminorar estos riesgos en la operación, como planes de prevención de riesgos y mantención preventiva de los equipamientos críticos.

Sin embargo, la Sociedad cuenta con un programa de seguros que da cobertura a sus edificios, contenidos y perjuicio por paralización, con pólizas de incendio, terremoto y terrorismo, entre otros ramos. Los montos asegurados son revisados periódicamente con el fin de mantener las coberturas actualizadas.

7 POLITICAS DE INVERSION Y FINANCIAMIENTO

La Sociedad gestiona y administra su capital con el propósito de asegurar el normal funcionamiento de sus operaciones y la continuidad del negocio en el largo plazo. También se asegura el financiamiento de nuevas inversiones a fin de mantener un crecimiento sostenido en el tiempo. Además, periódicamente se analiza la estructura de capital acorde con la naturaleza de la industria.

Los requerimientos de capital son incorporados en base a las necesidades de financiamiento, manteniendo un nivel de liquidez adecuado y cumpliendo con los resguardos financieros establecidos en los contratos de deuda vigentes. La Sociedad maneja su estructura de capital mitigando los riesgos asociados a condiciones de mercado adversas y recoge las oportunidades que se puedan generar para mejorar la posición de liquidez.

8 INFORMACION SOBRE FILIALES Y COLIGADAS E INVERSIONES EN OTRAS SOCIEDADES

Filiales y Coligadas

Casino de Juegos Punta Arenas S.A. no tiene sociedades filiales y/o sociedades coligadas, en conformidad a lo establecido en los artículos 86 y 87, de la Ley N° 18.046 sobre Sociedades Anónimas.

Inversiones en otras sociedades

Casino de Juegos Punta Arenas S.A. no posee inversiones en ninguna otra sociedad.

9 UTILIDAD DISTRIBUIBLE

Los resultados del ejercicio 2018, muestran una utilidad de M\$3.157.762.-

Las cuentas de capital y reservas de la Sociedad, al 31 de diciembre de 2018, quedan como sigue:

Capital Emitido:	M\$ 2.284.554
Otras reservas:	M\$ (120.610)
Ganancias Acumuladas:	M\$16.085.543
Patrimonio neto:	M\$18.249.487

10 POLITICA DE DIVIDENDOS

Los dividendos a pagar a los accionistas de Casino de Juegos Punta Arenas S.A. se reconocen como un pasivo en los estados financieros en el ejercicio en que son declarados y aprobados por los accionistas o cuando se configura la obligación correspondiente en función de las disposiciones legales vigentes o las políticas de distribución establecidas por la junta de accionistas de la Sociedad.

De acuerdo a lo establecido en los estatutos de la Sociedad, la Junta de Accionistas determinará anualmente el porcentaje de las utilidades líquidas del ejercicio que se repartirá como dividendo entre los accionistas de conformidad a la ley.

11 TRANSACCIONES DE ACCIONES

Durante el año 2018 no se realizaron transacciones de acciones.

12 INFORMACION SOBRE HECHOS RELEVANTES O ESENCIALES

Durante el año 2018, no se comunicaron hechos esenciales a la Superintendencia de Valores y Seguros, actual Comisión para el Mercado Financiero.

La Sociedad no tiene conocimiento de hechos ocurridos con posterioridad al 31 de diciembre de 2018, y hasta la fecha de publicación de esta Memoria, que pudiesen afectar significativamente la interpretación de esta.



INFORME DEL AUDITOR INDEPENDIENTE

Santiago, 27 de marzo de 2019

Señores Accionistas y Directores
Casino de Juegos de Punta Arenas S.A.

Hemos efectuado una auditoría a los estados financieros adjuntos de Casino de Juegos de Punta Arenas S.A., que comprenden los estados de situación financiera al 31 de diciembre de 2018 y 2017, y los correspondientes estados de resultados, de resultados integrales, de cambios en el patrimonio y de flujos de efectivo por los años terminados en esas fechas y las correspondientes notas a los estados financieros.

Responsabilidad de la Administración por los estados financieros

La Administración es responsable por la preparación y presentación razonable de estos estados financieros de acuerdo con las Normas Internacionales de Información Financiera (NIIF). Esta responsabilidad incluye el diseño, implementación y mantención de un control interno pertinente para la preparación y presentación razonable de estados financieros que estén exentos de representaciones incorrectas significativas, ya sea debido a fraude o error.

Responsabilidad del auditor

Nuestra responsabilidad consiste en expresar una opinión sobre estos estados financieros a base de nuestras auditorías. Efectuamos nuestras auditorías de acuerdo con Normas de Auditoría Generalmente Aceptadas en Chile. Tales normas requieren que planifiquemos y realicemos nuestro trabajo con el objeto de lograr un razonable grado de seguridad de que los estados financieros están exentos de representaciones incorrectas significativas.

Una auditoría comprende efectuar procedimientos para obtener evidencia de auditoría sobre los montos y revelaciones en los estados financieros. Los procedimientos seleccionados dependen del juicio del auditor, incluyendo la evaluación de los riesgos de representaciones incorrectas significativas de los estados financieros ya sea debido a fraude o error. Al efectuar estas evaluaciones de los riesgos, el auditor considera el control interno pertinente para la preparación y presentación razonable de los estados financieros de la entidad con el objeto de diseñar procedimientos de auditoría que sean apropiados en las circunstancias, pero sin el propósito de expresar una opinión sobre la efectividad del control interno de la entidad. En consecuencia, no expresamos tal tipo de opinión. Una auditoría incluye, también, evaluar lo apropiadas que son las políticas de contabilidad utilizadas y la razonabilidad de las estimaciones contables significativas efectuadas por la Administración, así como una evaluación de la presentación general de los estados financieros.

Consideramos que la evidencia de auditoría que hemos obtenido es suficiente y apropiada para proporcionarnos una base para nuestra opinión.



Santiago, 27 de marzo de 2019
Casino de Juegos de Punta Arenas S.A.

2

Opinión

En nuestra opinión, los mencionados estados financieros presentan razonablemente, en todos sus aspectos significativos, la situación financiera de Casino de Juegos de Punta Arenas S.A. al 31 de diciembre de 2018 y 2017, los resultados de sus operaciones y los flujos de efectivo por los años terminados en esas fechas de acuerdo con las Normas Internacionales de Información Financiera (NIIF).

A handwritten signature in blue ink, appearing to read 'Renzo Corona Spedaliere', with a large, sweeping flourish above it.

Renzo Corona Spedaliere
RUT: 6.373.028-9

A handwritten signature in blue ink, appearing to read 'Renzo Corona Spedaliere', with a horizontal line underneath.

13 ESTADOS FINANCIEROS

CASINO DE JUEGOS PUNTA ARENAS S.A.

Estados financieros

Al 31 de diciembre de 2018

CONTENIDO

Informe del auditor independiente
Estados de situación financiera clasificado
Estados de resultados por función
Estados de resultados integrales
Estados de cambios en el patrimonio neto
Estados de flujos de efectivo - método directo
Notas a los estados financieros

ESTADO DE SITUACION FINANCIERA CLASIFICADO

Al 31 de diciembre de 2018 y 2017
(Expresado en miles de pesos chilenos)

Activos	Nota	31-12-2018 M\$	31-12-2017 M\$
Activos corrientes			
Efectivo y equivalente al efectivo	5	1.345.672	946.794
Otros activos no financieros, corriente	6	32.111	30.210
Deudores comerciales y otras cuentas por cobrar, corriente	7	176.489	112.180
Cuentas por cobrar a entidades relacionadas, corriente	9	18.294.549	31.816.430
Inventarios, corrientes	10	10.569	11.346
Activos por impuestos corrientes	11	401.996	461.810
Activos corrientes totales		20.261.386	33.378.770
Activos no corrientes			
Activos intangibles distintos a la plusvalía	12	7.407	17.146
Propiedades, planta y equipo	13	1.238.796	1.385.358
Activos por impuestos diferidos	14	74.341	49.467
Total activos no corrientes		1.320.544	1.451.971
Total de activos		21.581.930	34.830.741

Las notas adjuntas números 1 a 27 forman parte integral de estos estados financieros.

ESTADO DE SITUACION FINANCIERA CLASIFICADO

Al 31 de diciembre de 2018 y 2017
(Expresado en miles de pesos chilenos)

Patrimonio y pasivos	Nota	31-12-2018	31-12-2017
		M\$	M\$
Pasivos			
Pasivos corrientes			
Cuentas por pagar comerciales y otras cuentas por pagar	15	918.724	987.379
Cuentas por pagar a entidades relacionadas, corriente	9	1.722.432	18.120.304
Provisiones corrientes por beneficios a los empleados	16	154.187	139.054
Otros pasivos no financieros, corriente	7	537.100	492.279
Total pasivos corrientes		3.332.443	19.739.016
Total pasivos		3.332.443	19.739.016
Patrimonio			
Capital emitido	17	2.284.554	2.284.554
Otras reservas		(120.610)	(120.610)
Ganancias acumuladas		16.085.543	12.927.781
Total patrimonio		18.249.487	15.091.725
Total pasivos y patrimonio		21.581.930	34.830.741

Las notas adjuntas números 1 a 27 forman parte integral de estos estados financieros.

ESTADO DE RESULTADOS POR FUNCION

Por los ejercicios terminados al 31 de diciembre de 2018 y 2017

(Expresado en miles de pesos chilenos)

	Nota	31-12-2018 M\$	31-12-2017 M\$
Ingresos de actividades ordinarias	19	16.285.888	15.341.945
Costo de ventas	19	<u>(9.948.937)</u>	<u>(9.827.234)</u>
Ganancia bruta		<u>6.336.951</u>	<u>5.514.711</u>
Otros ingresos por función	22	117.238	119.072
Gastos de administración	19	(2.262.360)	(2.138.714)
Otros gastos, por función	22	(76.691)	(12.090)
Ingresos financieros	19	15.152	31.908
Costos financieros	19	(6.240)	(5.963)
Diferencias de cambio	20	1.808	2.331
Resultado por unidades de reajuste	21	<u>21.865</u>	<u>14.801</u>
Ganancia antes del impuesto		<u>4.147.723</u>	<u>3.526.056</u>
Gasto por impuesto a las ganancias	14	<u>(989.961)</u>	<u>(772.188)</u>
Ganancia procedente de operaciones continuadas		<u>3.157.762</u>	<u>2.753.868</u>
Ganancia (pérdida) procedente de operaciones discontinuadas		-	-
Ganancia del ejercicio		<u><u>3.157.762</u></u>	<u><u>2.753.868</u></u>

Las notas adjuntas números 1 a 27 forman parte integral de estos estados financieros.

ESTADO DE RESULTADOS INTEGRALES

Por los ejercicios terminados al 31 de diciembre de 2018 y 2017

(Expresado en miles de pesos chilenos)

	31-12-2018	31-12-2017
	<u>M\$</u>	<u>M\$</u>
Ganancia del ejercicio	3.157.762	2.753.868
Resultado antes de impuesto a las ganancias	<u>3.157.762</u>	<u>2.753.868</u>
Impuesto a las ganancias relacionado con componentes de otro resultado integral	-	-
Resultado integral total	<u>3.157.762</u>	<u>2.753.868</u>

Las notas adjuntas números 1 a 27 forman parte integral de estos estados financieros.



ESTADO DE CAMBIOS EN EL PATRIMONIO NETO

Por los ejercicios terminados al 31 de diciembre de 2018 y 2017

(Expresado en miles de pesos chilenos)

31 de diciembre 2018

	Capital emitido	Otras reservas	Ganancias acumuladas	Patrimonio total
Saldo inicial ejercicio actual 01/01/2018	2.284.554	(120.610)	12.927.781	15.091.725
Incremento (disminución) por cambios en políticas contables	-	-	-	-
Incremento (disminución) por correcciones de errores	2.284.554	(120.610)	12.927.781	15.091.725
Saldo inicial reexpresado				
Cambios en patrimonio				
Resultado integral				
Ganancia del ejercicio	-	-	3.157.762	3.157.762
Otro resultado integral	-	-	-	-
Resultado integral total	-	-	3.157.762	3.157.762
Emisión de patrimonio	-	-	-	-
Incremento (disminución) por transferencias y otros cambios	-	-	-	-
Incremento (disminución) por transacciones de acciones en cartera	-	-	-	-
Total de cambios en patrimonio	-	-	3.157.762	3.157.762
Saldo final ejercicio actual 31/12/2018	2.284.554	(120.610)	16.085.543	18.249.487

Las notas adjuntas números 1 a 27 forman parte integral de estos estados financieros.

ESTADO DE CAMBIOS EN EL PATRIMONIO NETO

Por los ejercicios terminados al 31 de diciembre de 2017 y 2016

(Expresado en miles de pesos chilenos)

31 de diciembre 2017

	Capital emitido	Otras reservas	Ganancias acumuladas	Patrimonio total
Saldo inicial ejercicio anterior 01/01/2017	2.284.554	(120.610)	10.173.913	12.337.857
Incremento (disminución) por cambios en políticas contables	-	-	-	-
Incremento (disminución) por correcciones de errores	-	-	-	-
Saldo inicial reexpresado	2.284.554	(120.610)	10.173.913	12.337.857
Cambios en patrimonio				
Resultado integral				
Ganancia del ejercicio	-	-	2.753.868	2.753.868
Otro resultado integral	-	-	-	-
Resultado integral total	-	-	2.753.868	2.753.868
Emisión de patrimonio	-	-	-	-
Incremento (disminución) por transferencias y otros cambios	-	-	-	-
Incremento (disminución) por transacciones de acciones en cartera	-	-	-	-
Total de cambios en patrimonio	-	-	2.753.868	2.753.868
Saldo final ejercicio anterior 31/12/2017	2.284.554	(120.610)	12.927.781	15.091.725

Las notas adjuntas números 1 a 27 forman parte integral de estos estados financieros.

ESTADO DE FLUJO DE EFECTIVO METODO DIRECTO

Por los ejercicios terminados al 31 de diciembre de 2018 y 2017

(Expresado en miles de pesos chilenos)

	31-12-2018	31-12-2017
	M\$	M\$
Flujos de efectivo procedentes de (utilizados en) actividades de operación		
Clases de cobros por actividades de operación		
Cobros procedentes las ventas de bienes y prestación de servicios	19.316.320	18.619.671
Clases de pagos		
Pagos a proveedores por el suministro de bienes y servicios	(8.220.151)	(6.268.745)
Pagos a y por cuenta de los empleados	(1.487.261)	(1.305.690)
Intereses pagados	(6.238)	(5.963)
Intereses recibidos	15.152	31.908
Impuestos a las ganancias reembolsados (pagados)	(890.598)	(732.164)
Flujos de efectivo netos procedentes de actividades de operación	8.727.224	10.339.017
Flujos de efectivo procedentes de (utilizados en) actividades de inversión		
Préstamos a entidades relacionadas	(8.083.745)	(10.998.102)
Compras de propiedades, planta y equipo	(244.601)	(450.858)
Compra de activos intangibles distinto de la plusvalía	-	(1.827)
Flujos de efectivo netos utilizados en actividades de inversión	(8.328.346)	(11.450.787)
Flujos de efectivo procedentes de (utilizados en) actividades de financiación		
Flujos de efectivo netos procedentes de (utilizados en) actividades de financiación	-	-
Incremento (disminución) neto en el efectivo y equivalentes al efectivo, antes del efecto de los cambios en la tasa de cambio	398.878	(1.111.770)
Efectos de la variación en la tasa de cambio sobre el efectivo y equivalentes al efectivo	-	-
Incremento (disminución) neto de efectivo y equivalentes al efectivo	398.878	(1.111.770)
Efectivo y equivalentes al efectivo al principio del ejercicio	946.794	2.058.564
Efectivo y equivalentes al efectivo al final del ejercicio	1.345.672	946.794

Las notas adjuntas números 1 a 27 forman parte integral de estos estados financieros.

NOTAS A LOS ESTADOS FINANCIEROS CORRESPONDIENTES AL 31 DICIEMBRE DE 2018 Y 2017**NOTA 1.- INFORMACIÓN GENERAL.**

Casino de Juegos Punta Arenas S.A., RUT 99.599.450-K, en adelante Sociedad, es una sociedad anónima cerrada con domicilio en Avenida Libertador Bernardo O'Higgins 1235, Punta Arenas.

La Sociedad fue constituida como Sociedad anónima cerrada, según consta en escritura pública otorgada en la Notaría de Puerto Montt de doña Claudia Brahm, Notaria suplente del titular don Hernán Tike Carrasco, con fecha 9 de junio de 2005, y su objeto social es la explotación de un casino de juego y de sus servicios anexos, en la ciudad de Punta Arenas, autorizado por la Superintendencia de Casinos de Juego en conformidad con la Ley Número 19.995 y su reglamento.

La Sociedad se encuentra inscrita bajo el número 153 en el registro de entidades informantes de la Superintendencia de Valores y Seguros (actual Comisión para el Mercado de Financiero).

Con fecha 10 de marzo de 2009, se autoriza por Resolución Exenta N°116 de la Superintendencia de Casinos de Juego, la modificación del estatuto social de Casino de Juegos Punta Arenas S.A.; referido a aumento de capital y denominación de fantasía Punta Arenas.

Con fecha 12 de marzo de 2009, mediante Resolución Exenta N°120, la Superintendencia de Casinos de Juego, certifica que la Sociedad Casino de Juegos Punta Arenas S.A. se encuentra habilitada para dar inicio a la operación de un casino de juegos autorizado en la ciudad de Punta Arenas.

La Sociedad detenta su permiso de operación de la Ley N°19.995 que autorizó la operación de casinos de juego en cada región del país. El permiso de operación expira el 19 de febrero de 2024.

La Sociedad comienza a operar el Casino de Juegos Punta Arenas el día 12 de marzo de 2009, quedando pendiente el resto del proyecto integral, el cual con fecha 12 de marzo de 2009, mediante Resolución Exenta N° 122, la Superintendencia de Casinos de Juego, certificó el cumplimiento de las obras correspondientes al Hotel, SPA y Gimnasio, Business Center, Centro de convenciones y sus servicios complementarios del proyecto autorizado a Casino de Juegos Punta Arenas S.A.

Con fecha 21 de Julio de 2006, en resolución exenta número 172 de la Superintendencia de Casinos de Juego, la Sociedad obtuvo el permiso de operación de un casino de juegos en Punta Arenas.

Con la entrada en vigencia de la Ley 20.382 de octubre 2009 se procedió a cancelar su inscripción número 946 en el registro de valores y pasa a formar parte del registro de entidades informantes con el número 153.

1.1.- Capital social y propiedad.

Al 31 de diciembre de 2018 y 2017 el capital social asciende a M\$ 2.284.554, dividido en 57.948.942 acciones suscritas y pagadas, sin valor nominal, todas de una misma serie.

Al 31 de diciembre de 2018 y 2017, la estructura de propiedad de Casino de Juegos Punta Arenas S.A. está conformada por los siguientes accionistas:

RUT	Accionista	Acciones		% Participación Capital suscrito	
		31-12-2018	31-12-2017	31-12-2018	31-12-2017
96.838.520-8	Inversiones y Turismo S.A.	57.369.453	57.369.453	99%	99%
76.039.388-6	Casinos del Sur S.P.A.	579.489	579.489	1%	1%
Total		57.948.942	57.948.942	100%	100%

1.2.- Personal.

Al 31 de diciembre de 2018 Casino de Juegos Punta Arenas S.A. cuenta con una dotación de 149 trabajadores (141 trabajadores al 31 de diciembre 2017).

1.3.- Directorio y administración.

Casino de Juegos Punta Arenas S.A. es administrado por un directorio compuesto por tres directores titulares, los que son elegidos por un período de tres años.

El actual directorio está compuesta por los señores:

Nombre	RUT	Cargo
Claudio Félix Fischer Llop	7.378.806-4	Presidente
Anthony Leeming	M00064098	Director
Enrique Cibie Bluth	6.027.149-6	Director

NOTA 2.- RESUMEN DE LAS PRINCIPALES POLÍTICAS CONTABLES.

A continuación, se describen las principales políticas contables adoptadas para la preparación de los presentes estados financieros, las cuales han sido aplicadas de manera uniforme en todos los ejercicios presentados.

2.1.- Responsabilidad de la información.

La información contenida en estos estados financieros es responsabilidad de la Administración de Casino de Juegos Punta Arenas S.A., quienes manifiestan expresamente que se han aplicado en su totalidad los principios y criterios incluidos en las Normas Internacionales de Información Financiera (NIIF).

Los presentes estados financieros han sido aprobados el 27 de marzo de 2019 por el directorio de Casino de Juegos Punta Arenas S.A.

2.2.- Bases de preparación de los estados financieros.

Estados financieros al 31 de diciembre de 2018 y 2017

Los estados financieros de la Sociedad al 31 de diciembre de 2018 y 2017, han sido preparados de acuerdo a las Normas Internacionales de Información Financiera (NIIF), emitidas por el International Accounting Standard Board (IASB), e instrucciones de la Superintendencia de Valores y Seguros de Chile (actual Comisión para el Mercado Financiero).

De existir discrepancias entre las NIIF y las instrucciones de la SVS, (actual Comisión para el Mercado de Financiero) priman estas últimas sobre las primeras.

Los estados financieros al 31 de diciembre de 2018 y 2017 han sido preparados sobre la base del costo histórico.

2.3.- Ejercicios cubiertos por los estados financieros.

Los presentes estados financieros cubren los siguientes ejercicios:

- Estado de situación financiera clasificado al 31 de diciembre de 2018 y 2017.
- Estado de resultados por función por los ejercicios terminados al 31 de diciembre de 2018 y 2017.
- Estado de resultados integrales por los ejercicios terminados al 31 de diciembre de 2018 y 2017.
- Estado de flujo de efectivo por los ejercicios terminados al 31 de diciembre de 2018 y 2017.
- Estado de cambios en el patrimonio neto por los ejercicios terminados al 31 de diciembre de 2018 y 2017.

2.4.- Nuevos pronunciamientos contables

a) Normas, interpretaciones y enmiendas obligatorias por primera vez para los ejercicios financieros iniciados el 1 de enero de 2018.

Normas e interpretaciones

NIIF 9 “Instrumentos Financieros”- Publicada en julio 2014. El IASB ha publicado la versión completa de la NIIF 9, que sustituye la guía de aplicación de la NIC 39. Esta versión final incluye requisitos relativos a la clasificación y medición de activos y pasivos financieros y un modelo de pérdidas crediticias esperadas que reemplaza el actual modelo de deterioro de pérdida incurrida. La parte relativa a contabilidad de cobertura que forma parte de esta versión final de NIIF 9 había sido ya publicada en noviembre 2013.

NIIF 15 “Ingresos procedentes de contratos con clientes” – Publicada en mayo 2014. Establece los principios que una entidad debe aplicar para la presentación de información útil a los usuarios de los estados financieros en relación a la naturaleza, monto, oportunidad e incertidumbre de los ingresos y los flujos de efectivo procedentes de los contratos con los clientes. Para ello el principio básico es que una entidad reconocerá los ingresos que representen la transferencia de bienes o servicios prometidos a los clientes en un monto que refleje la contraprestación a la cual la entidad espera tener derecho a cambio de esos bienes o servicios. Su aplicación reemplaza a la NIC 11 Contratos de Construcción; NIC 18 Ingresos ordinarios; CINIIF 13 Programas de fidelización de clientes; CINIIF 15 Acuerdos para la construcción de bienes inmuebles; CINIIF 18 Transferencias de activos procedentes de clientes; y SIC-31 Ingresos-Permutas de Servicios de Publicidad. CINIIF 22 “Transacciones en Moneda Extranjera y Contraprestaciones Anticipadas”. Publicada en diciembre 2016. Esta Interpretación se aplica a una transacción en moneda extranjera (o parte de ella) cuando una entidad reconoce un activo no financiero o pasivo no financiero que surge del pago o cobro de una contraprestación anticipada antes de que la entidad reconozca el activo, gasto o ingreso relacionado (o la parte de estos que corresponda). La interpretación proporciona una guía para cuándo se hace un pago / recibo único, así como para situaciones en las que se realizan múltiples pagos / recibos. Tiene como objetivo reducir la diversidad en la práctica.

Enmiendas y mejoras

Enmienda a NIIF 2 “Pagos Basados en Acciones”. Publicada en junio 2016. La enmienda clarifica la medición de los pagos basados en acciones liquidados en efectivo y la contabilización de modificaciones que cambian dichos pagos a liquidación con instrumentos de patrimonio. Adicionalmente, introduce una excepción a los principios de NIIF 2 que requerirá el tratamiento de los premios como si fuera todo liquidación como un instrumento de patrimonio, cuando el empleador es obligado a retener el impuesto relacionado con los pagos basados en acciones.

Enmienda a NIIF 15 “Ingresos Procedentes de Contratos con Clientes”. Publicada en abril 2016. La enmienda introduce aclaraciones a la guía para la identificación de obligaciones de desempeño en los contratos con clientes, contabilización de licencias de propiedad intelectual y la evaluación de principal versus agente (presentación bruta versus neta del ingreso). Incluye nuevos y modificados ejemplos ilustrativos como guía, así como ejemplos prácticos relacionados con la transición a la nueva norma de ingresos.

Enmienda a NIIF 4 “Contratos de Seguro”, con respecto a la aplicación de la NIIF 9 “Instrumentos Financieros”. Publicada en septiembre 2016. La enmienda introduce dos enfoques: (1) enfoque de superposición, que da a todas las compañías que emiten contratos de seguros la opción de reconocer en otro resultado integral, en lugar de pérdidas y ganancias, la volatilidad que podría surgir cuando se aplica la NIIF 9 antes que la nueva norma de contratos de seguros) y (2) exención temporal de NIIF 9, que permite a las compañías cuyas actividades son predominantemente relacionadas a los seguros, aplicar opcionalmente una exención temporal de la NIIF 9 hasta el año 2021, continuando hasta entonces con la aplicación de NIC 39.

Enmienda a NIC 40 “Propiedades de Inversión”, en relación a las transferencias de propiedades de inversión. Publicada en diciembre 2016. La enmienda clarifica que para transferir para, o desde, propiedades de inversión, debe existir un cambio en el uso. Para concluir si ha cambiado el uso de una propiedad debe existir una evaluación (sustentado por evidencias) de si la propiedad cumple con la definición.

Enmienda a NIIF 1 “Adopción por primera vez de las NIIF”, relacionada con la suspensión de las excepciones a corto plazo para los adoptantes por primera vez con respecto a la NIIF 7, NIC 19 y NIIF 10. Publicada en

diciembre 2016.

Enmienda a NIC 28 “Inversiones en Asociadas y Negocios Conjuntos”, en relación a la medición de la asociada o negocio conjunto al valor razonable. Publicada en diciembre 2016.

La adopción de las normas, enmiendas e interpretaciones antes descritas, no tienen un impacto significativo en los estados financieros de la Sociedad.

- b) **Normas, interpretaciones y enmiendas emitidas, cuya aplicación aún no es obligatoria, para las cuales no se ha efectuado adopción anticipada.**

Normas e interpretaciones	Obligatoria para ejercicios iniciados a partir de
<p>NIIF 16 “Arrendamientos” – Publicada en enero de 2016 establece el principio para el reconocimiento, medición, presentación y revelación de arrendamientos. NIIF 16 sustituye a la NIC 17 actual e introduce un único modelo de contabilidad para el arrendatario y requiere que un arrendatario reconozca los activos y pasivos de todos los contratos de arrendamiento con un plazo de más de 12 meses, a menos que el activo subyacente sea de bajo valor. NIIF 16 es efectiva para períodos anuales que comienzan en o después del 1 de enero 2019 y su aplicación anticipada está permitida para las entidades que aplican la NIIF 15 antes de la fecha de la aplicación inicial de la NIIF 16.</p>	01/01/2019
<p>NIIF 17 “Contratos de Seguros”. Publicada en mayo de 2017, reemplaza a la actual NIIF 4. La NIIF 17 cambiará principalmente la contabilidad para todas las entidades que emitan contratos de seguros y contratos de inversión con características de participación discrecional. La norma se aplica a los períodos anuales que comiencen a partir del 1 de enero de 2021, permitiéndose la aplicación anticipada siempre y cuando se aplique la NIIF 15, "Ingresos de los contratos con clientes" y NIIF 9, "Instrumentos financieros".</p>	01/01/2021
<p>CINIIF 23 “Posiciones tributarias inciertas”. Publicada en junio de 2016. Esta interpretación aclara cómo se aplican los requisitos de reconocimiento y medición de la NIC 12 cuando hay incertidumbre sobre los tratamientos fiscales.</p>	01/01/2019
<p>Enmienda a NIIF 9 “Instrumentos Financieros”. Publicada en octubre de 2017. La modificación permite que más activos se midan al costo amortizado que en la versión anterior de la NIIF 9, en particular algunos activos financieros prepagados con una compensación negativa. Los activos calificados, que incluyen son algunos préstamos y valores de deuda, los que de otro modo se habrían medido a valor razonable con cambios en resultados (FVTPL). Para que califiquen al costo amortizado, la compensación negativa debe ser una "compensación razonable por la terminación anticipada del contrato".</p>	01/01/2019

<p>Enmienda a NIC 28 “Inversiones en asociadas y negocios conjuntos”. Publicada en octubre de 2017. Esta modificación aclara que las empresas que contabilizan participaciones a largo plazo en una asociada o negocio conjunto - en el que no se aplica el método de la participación- deben contabilizarse utilizando la NIIF 9. El Consejo del IASB ha publicado un ejemplo que ilustra cómo las empresas aplican los requisitos de la NIIF 9 y la NIC 28 a los intereses de largo plazo en una asociada o una empresa conjunta.</p>	01/01/2019
<p>Enmienda a NIIF 3 “Combinaciones de negocios” Publicada en diciembre de 2017. La enmienda aclaró que obtener el control de una empresa que es una operación conjunta, se trata de una combinación de negocios que se logra por etapas. La adquirente debe volver a medir su participación mantenida previamente en la operación conjunta al valor razonable en la fecha de adquisición.</p>	01/01/2019
<p>Enmienda a NIIF 11 “Acuerdos Conjuntos” Publicada en diciembre de 2017. La enmienda aclaró, que la parte que obtiene el control conjunto de una empresa que es una operación conjunta no debe volver a medir su participación previamente mantenida en la operación conjunta.</p>	01/01/2019
<p>Enmienda a NIC 12 “Impuestos a las Ganancias” Publicada en diciembre de 2017. La modificación aclaró que las consecuencias del impuesto a la renta de los dividendos sobre instrumentos financieros clasificados como patrimonio deben reconocerse de acuerdo donde se reconocieron las transacciones o eventos pasados que generaron beneficios distribuibles.</p>	01/01/2019
<p>Enmienda a NIC 23 “Costos por Préstamos” Publicada en diciembre de 2017. La enmienda aclaró que, si un préstamo específico permanece pendiente después de que el activo calificado esté listo para su uso previsto o venta, se convierte en parte de los préstamos generales.</p>	01/01/2019
<p>Enmienda a NIC 19 “Beneficios a los empleados” Publicado en febrero de 2018. La enmienda requiere que las entidades, utilicen suposiciones actualizadas para determinar el costo del servicio actual y el interés neto por el resto del período después de una modificación, reducción o liquidación del plan; y reconocer en ganancias o pérdidas como parte del costo del servicio pasado, o una ganancia o pérdida en la liquidación, cualquier reducción en un excedente, incluso si ese excedente no fue previamente reconocido debido a que no superaba el límite superior del activo.</p>	01/01/2019

Enmiendas a la NIC 1 “Presentación de estados financieros” y NIC 8 “Políticas contables, cambios en las estimaciones y errores contables” Publicada en octubre de 2018. Usa una definición consistente de materialidad en todas las NIIF y el Marco Conceptual para la Información Financiera; aclara la explicación de la definición de material; e incorporar algunas de las guías en la NIC 1 sobre información inmaterial.

01/01/2020

Enmienda a la NIIF 3 “Definición de un negocio” Publicada en octubre de 2018. Revisa la definición de un negocio. De acuerdo a la retroalimentación recibida por el IASB, la aplicación de la actual guía se piensa frecuentemente que es demasiado compleja, y resulta en demasiadas transacciones que califican como combinaciones de negocios.

01/01/2020

Enmienda a NIIF 10 “Estados Financieros Consolidados” y NIC 28 “Inversiones en asociadas y negocios conjuntos”. Publicada en septiembre 2014. Esta modificación aborda una inconsistencia entre los requerimientos de la NIIF 10 y los de la NIC 28 en el tratamiento de la venta o la aportación de bienes entre un inversor y su asociada o negocio conjunto. La principal consecuencia de las enmiendas es que se reconoce una ganancia o pérdida completa cuando la transacción involucra un negocio (se encuentre en una filial o no) y una ganancia o pérdida parcial cuando la transacción involucra activos que no constituyen un negocio, incluso si estos activos están en una subsidiaria.

Indeterminado

La administración de la Sociedad estima que la adopción de las normas, enmiendas e interpretaciones antes descritas no tendrá un impacto significativo en los estados financieros consolidados de la Sociedad en el ejercicio de su primera aplicación, excepto por IFRS 16. En relación a los cambios introducidos por NIIF 9 y NIIF 15 durante el ejercicio 2018; efectuó análisis de los efectos generados por la inclusión de estas normativas, los cuales se exponen en nota 2.26, de Cambios Contables en los presentes estados financieros

La NIIF 16 Arrendamientos incorpora cambios importantes en la contabilidad de los arrendatarios al requerir un tratamiento similar al de los arrendamientos financieros para todos aquellos arrendamientos que actualmente son clasificados como operacionales con una vigencia mayor a 12 meses. Esto significa, en términos generales, que se deberá reconocer un activo representativo del derecho de uso de los bienes sujetos a contratos de leasing operacional y un pasivo, equivalente al valor presente de los pagos asociados al contrato. En cuanto a los efectos sobre el resultado, los pagos de arriendo mensuales serán reemplazados por la depreciación del activo y el reconocimiento de un gasto financiero.

La Sociedad operadora efectuó un análisis de esta norma y determinó un impacto de 386.554 UF, como derecho de uso por el contrato de arrendamiento de las instalaciones de casino; a partir del 1 de enero de 2019. Este derecho de uso, a su vez, generará un cargo anual por amortización de 69.019 UF; y será acompañado de un pasivo equivalente al monto activado, en la fecha de su primera adopción. Este contrato devengará un gasto financiero anual de 10.653 UF y su fecha de término es en marzo del año 2024.

2.5.- Segmentos operativos.

La NIIF 8 exige que las entidades adopten "el enfoque de la Administración" al revelar información sobre el resultado de sus segmentos operativos. La Sociedad no presenta información financiera por segmentos, debido a que su giro es único, explotar un casino de juego en la ciudad de Punta Arenas.

2.6.- Moneda de presentación y moneda funcional.

Los estados financieros son presentados en pesos chilenos, que es la moneda funcional de Casino de Juegos Punta Arenas S.A. y la de su matriz Inversiones y Turismo S.A.

Las transacciones en moneda distintas a la moneda funcional se convierten al tipo de cambio vigente a la fecha de la transacción o a un promedio representativo. La moneda chilena se presenta en miles de pesos, redondeada al entero superior, por cada cifra superior a los 500 pesos, salvo que se indique expresamente que el valor se muestra en pesos.

2.7.- Bases de conversión.

Moneda extranjera es aquella diferente de la moneda funcional de una entidad. Las transacciones en monedas extranjeras son inicialmente registradas al tipo de cambio de la moneda funcional de la entidad a la fecha de transacción. Los activos y pasivos monetarios denominados en moneda extranjera son traducidos al tipo de cambio de la moneda funcional a la fecha de cierre del estado de situación financiera. Todas las diferencias de esta traducción son llevadas al rubro Diferencia de cambios en el estado de resultados por función.

Los activos y pasivos expresados en moneda extranjera o unidades de reajustes, han sido convertidos a pesos chilenos según el siguiente detalle:

	31-12-2018	31-12-2017
	\$	\$
Dólar Estadounidense (USD)	694,77	614,75
Unidad de Fomento (UF)	27.565,79	26.798,14

2.8.- Efectivo y equivalentes al efectivo.

La Sociedad considera como Efectivo y equivalente al efectivo, los saldos de efectivo mantenidos en caja y en cuentas corrientes bancarias, los sobregiros bancarios, los depósitos a plazo en bancos e instituciones financieras y otras inversiones financieras de gran liquidez, con un vencimiento original que no exceda los 90 días desde la fecha de colocación y cuyo riesgo de cambio en su valor es poco significativo, ya que éstas forman parte habitual de los excedentes de caja y que se utilizan en las operaciones corrientes de la Sociedad.

El efectivo correspondiente al encaje o reserva de liquidez se presenta bajo el rubro Efectivo en caja.

Estado de flujo de efectivo.

El Estado de flujo de efectivo recoge los movimientos de caja realizados durante los ejercicios. Los flujos de efectivo son las entradas y salidas de dinero en efectivo y de activos financieros equivalente, entendiendo por éstos las inversiones a corto plazo de gran liquidez y bajo riesgo de pérdidas en su valor.

Para efectos de presentación, el Estado de flujos de efectivo se clasifica en las siguientes actividades:

- **Actividades de operación:** Son las actividades que constituyen la principal fuente de ingresos ordinarios del grupo, así como otras actividades que no pueden ser calificadas como de inversión o financiación.
- **Actividades de inversión:** Son las actividades relacionadas con la adquisición, enajenación o disposición por otros medios de activos no corrientes y otras inversiones no incluidas en el efectivo y su equivalente.
- **Actividades de financiación:** Son las actividades que producen variación en el tamaño y composición del patrimonio neto y de los pasivos de carácter financiero.

2.9.- Instrumentos financieros

2.9.1.-Activos financieros

A partir del 1 de enero de 2018 la Sociedad clasifica sus activos financieros en las siguientes categorías: a valor razonable con cambios en resultados o en resultados integrales y a costo amortizado según corresponda. La clasificación depende del modelo de negocio de la entidad para administrar los activos financieros y los términos contractuales de los flujos de efectivo.

En el reconocimiento inicial, la Sociedad mide un activo financiero a su valor razonable, en el caso de un activo financiero clasificado a costo amortizado, se incluyen los costos de transacción que son directamente atribuibles a la adquisición del activo financiero. Los costos de transacción de los activos financieros contabilizados a valor razonable con cambios en resultados se contabilizan como gastos en el estado de resultados

Activos financieros a valor justo a través de resultado - Los activos a valor justo a través de resultados incluyen activos financieros mantenidos para la venta y activos financieros designados en el reconocimiento inicial como a valor justo a través de resultados.

Los activos financieros son clasificados como mantenidos para la venta si son adquiridos con el propósito de venderlos en el corto plazo.

Los derivados, incluyendo derivados implícitos separados (de existir), también son clasificados como mantenidos para comercialización a menos que sean designados como instrumentos de cobertura efectivos, o como contratos de garantía financiera. Las utilidades o pérdidas por instrumentos mantenidos para su venta son reconocidas en resultados.

Activos financieros medidos a costo amortizado – La entidad mide activos al costo amortizado cuando dicho activo cumple con las dos condiciones siguientes: i. El activo financiero se conserva dentro de un modelo de negocio cuyo objetivo es mantener los activos financieros para obtener los flujos de efectivo contractuales y ii. Las condiciones contractuales del activo financiero dan lugar, en fechas especificadas, a flujos de efectivo que son únicamente pagos del principal e intereses sobre el importe del principal pendiente.

Activo financiero a valor razonable con cambios en otro resultado integral - Un activo financiero se mide a valor razonable con cambios en otro resultado integral si se cumplen las dos condiciones siguientes: i) El activo financiero se mantiene dentro de un modelo de negocio cuyo objetivo se logra obteniendo flujos de efectivo contractuales y vendiendo activos financieros y ii) Las condiciones contractuales del activo financiero dan lugar, en fechas especificadas, a flujos de efectivo que son únicamente pagos del principal e intereses sobre el importe del principal pendiente.

Instrumentos financieros derivados: Los derivados, en caso de existir, se reconocen inicialmente al valor justo en la fecha en que se ha efectuado el contrato de derivados y posteriormente se vuelven a valorar a su valor justo. El método para reconocer la pérdida o ganancia resultante depende de si el derivado se ha designado como un instrumento de cobertura y, si es así, de la naturaleza de la partida que está cubriendo. Los cambios en el valor justo de cualquier instrumento derivado que no se registra como de cobertura, se reconocen inmediatamente en el estado de resultados, en “Otras ganancias (pérdidas).

2.9.2.-Pasivos financieros

Pasivos financieros clasificación como deuda o patrimonio: Los instrumentos de deuda y patrimonio se clasifican ya sea como Pasivos financieros o como Patrimonio, de acuerdo con la sustancia del acuerdo contractual. Los pasivos financieros se clasifican ya sea como “otros pasivos financieros”, o como pasivos financieros a “valor razonable a través de resultados”.

Otros pasivos financieros: Los pasivos financieros (incluyendo los préstamos que devengan interés) se reconocen, inicialmente, por su valor justo, netos de los costos en que se haya incurrido en la transacción. Posteriormente, los pasivos financieros se valorizan por su costo amortizado; cualquier diferencia entre los fondos obtenidos (netos de los costos necesarios para su obtención) y el valor de reembolso, se reconoce en el estado de resultados consolidado durante la vida de la deuda de acuerdo con el método de tasa de interés efectiva.

Pasivos financieros a valor razonable: Los pasivos financieros son clasificados a valor razonable a través de resultados cuando éstos, sean mantenidos para negociación o sean designados a valor razonable a través de resultados. Los pasivos financieros se clasifican en el pasivo corriente y pasivo no corriente sobre la base del vencimiento contractual del capital nominal.

2.9.3.- Deterioro de valor de activos financieros

El deterioro de valor de activos financieros se mide a través de las pérdidas de crédito esperadas, las cuales son una estimación ponderada de probabilidad de pérdidas crediticias de acuerdo a lo establecido por NIIF 9. Las pérdidas crediticias se miden como el valor presente de todos los déficits de efectivo (es decir, la diferencia entre los flujos de efectivo debidos a la entidad de acuerdo con el contrato y los flujos de efectivo que la Sociedad espera recibir). Las pérdidas de crédito esperada se descuentan a la tasa de interés efectiva del activo financiero siempre y cuando superen los 12 meses.

2.10.- Inventarios, corrientes.

Los inventarios están valorizados inicialmente al costo. Posteriormente se valorizan al menor entre el costo y el valor neto realizable.

El costo se determina por el método de costo promedio ponderado (PPP).

El valor neto realizable, es el precio estimado de venta al cierre del ejercicio en el curso ordinario del negocio menos todos los costos de venta.

2.11.- Impuesto a las ganancias e impuestos diferidos.

Casino de Juegos Punta Arenas S.A. determina el impuesto a las ganancias sobre la base de la renta líquida imponible calculada de acuerdo con las disposiciones legales contenidas en la Ley sobre Impuesto a la Renta vigente en cada ejercicio.

El gasto por impuesto a las ganancias del ejercicio se determina como el impuesto corriente y que resulta de la aplicación del tipo de gravamen sobre la base de la renta líquida imponible del ejercicio, más la variación de los activos y pasivos por impuestos diferidos y créditos fiscales.

Los impuestos diferidos se calculan sobre las diferencias temporarias que surgen entre la base fiscal de los activos y pasivos y sus importes en libros en las cuentas contables.

Se reconocen impuestos diferidos para todas las diferencias temporarias.

Los impuestos diferidos se determinan usando las tasas de impuesto contenidas en leyes aprobadas o a punto de aprobarse en la fecha de cierre del estado de situación financiera y que se espera aplicar cuando el correspondiente activo por impuesto diferido se realice o el pasivo por impuesto diferido se liquide.

Los activos por impuestos diferidos, incluidos aquellos originados por pérdidas tributarias se reconocen únicamente cuando se considera probable que la entidad vaya a disponer de ganancias fiscales futuras suficientes para recuperar las deducciones por diferencias temporarias y hacer efectivos los créditos fiscales.

Para aquellas partidas que se registran con abono o cargo a patrimonio neto, el impuesto diferido asociado, de corresponder, se imputa también al patrimonio.

En cada cierre contable se revisan los impuestos diferidos registrados, tanto activos como pasivos, con objeto de comprobar que se mantienen vigentes, efectuándose las oportunas correcciones a los mismos de acuerdo con el resultado del citado análisis.

Adicionalmente, la Sociedad está afectada los impuestos establecidos en la Ley N°19.995, la cual establece entre los artículos 58 y 61 los siguientes impuestos:

- Impuesto mensual al cobro del ingreso a las salas de juegos de los casinos.
- Impuesto mensual al ingreso bruto de los casinos, a beneficio del patrimonio Municipal.
- Impuesto mensual al ingreso bruto de los casinos, a beneficio del patrimonio del Gobierno Regional.

2.12.- Activos intangibles distintos a la plusvalía.

En este rubro se registran las licencias y software, los cuales se amortizan en un plazo de 4 años.

2.13.- Propiedades, planta y equipo

Los bienes de propiedades, plantas y equipos, son registrados al costo neto de su correspondiente depreciación acumulada y de las pérdidas por deterioro que hayan experimentado.

Adicionalmente al precio pagado por la adquisición de cada elemento, también se incluyen todos los costos directamente relacionados con la ubicación del activo en el lugar y en las condiciones necesarias para que pueda operar de la forma prevista por la Administración, y los costos de ampliación, modernización o mejora que representan un aumento de la productividad, capacidad o eficiencia o un alargamiento de la vida útil.

Los costos de las sustituciones o renovaciones de elementos completos que aumentan la vida útil del bien, o su capacidad económica, se registran como mayor valor de los respectivos bienes, con el consiguiente retiro contable de los elementos sustituidos o renovados.

Los intereses y otros gastos financieros incurridos que son directamente atribuibles a la adquisición o construcción de activos inmovilizados se capitalizan de acuerdo a la NIC 23.

Los gastos periódicos de mantenimiento, conservación y reparación, se registran directamente a resultados como costo del ejercicio en que se incurren.

La Sociedad estima que el valor contable de los activos no supera el valor recuperable de los mismos.

A la fecha de cierre o siempre que haya un indicio de que pueda existir un deterioro en el valor de los activos, se compara el valor recuperable de los mismos con su valor neto contable.

Cualquier registro o reverso de una pérdida de valor, que surja como consecuencia de esta comparación, se registrara en los rubros “Otros gastos por función” u “Otros ingresos por función” del Estado de resultados, según corresponda.

Depreciación de propiedades, planta y equipos

Las propiedades, planta y equipos, se deprecian desde el momento en que los bienes están en condiciones de uso distribuyendo linealmente el costo de los diferentes elementos que lo componen entre los años de vida útil técnica estimada que constituyen el ejercicio en el que las Sociedades esperan utilizarlos.

La vida útil de los bienes de propiedad, planta y equipos que son utilizadas para propósitos del cálculo de la depreciación ha sido determinada en base a estudios técnicos. Estos se utilizan para las nuevas adquisiciones o construcciones de bienes de propiedades, plantas y equipos, o cuando existen indicios que la vida útil de estos bienes debe ser cambiada. Los estudios consideran algunos factores para la determinación de la vida útil de ciertos bienes entre los cuales están: capacidad operativa actual y futura y criterios consecuentes a cada tipo de bien de acuerdo a su uso, ubicación y estado funcional.

La vida útil de los elementos de propiedades, planta y equipos y su valor residual, de corresponder se revisan anualmente y, si procede, se ajusta en forma prospectiva.

Los terrenos se registran de forma independiente de los edificios o instalaciones que puedan estar asentadas sobre los mismos y se entiende que tienen una vida útil indefinida, y por lo tanto, no son objeto de depreciación.

Los beneficios o pérdidas que surgen en ventas o retiros de bienes de propiedades, plantas y equipos se reconocen como resultados del ejercicio y se calculan como la diferencia entre el valor de venta y el valor neto contable del activo.

2.14.- Otros activos no financieros.

La política que la Sociedad aplica es incluir en este rubro todos aquellos activos que en su origen no tienen una naturaleza financiera y que no clasifican en otros rubros del activo corriente.

2.15.- Deterioro del valor de los activos no financieros.

A la fecha de cierre de cada ejercicio, se evalúa si existe algún indicio de que algún activo hubiera sufrido pérdidas por deterioro. En caso de que exista algún indicio se realiza una estimación del monto recuperable de dicho activo para determinar, en su caso, el monto del deterioro. Si se trata de activos identificables que no generan flujos de caja de forma independiente, se estima la recuperabilidad de la unidad generadora de efectivo (UGE) a la que pertenece el activo, entendiendo como tal el menor grupo identificable de activos que genera entradas de efectivo independiente.

El monto recuperable es el mayor valor entre el valor de mercado menos el costo necesario para su venta y el valor en uso, entendiendo por este último, el valor actual de los flujos de caja futuros estimados. Para el cálculo del valor de recuperación de las propiedades, planta y equipos y del activo intangible, el valor en uso es el criterio utilizado por el Grupo en prácticamente la totalidad de los casos.

En el caso de que el monto recuperable sea inferior al valor neto en libros del activo, se registra la correspondiente provisión por pérdida de deterioro por la diferencia con cargo al estado de resultados.

Las pérdidas por deterioro reconocidas en un activo en ejercicios anteriores son revertidas cuando se produce un cambio en las estimaciones sobre su monto recuperable, aumentando el valor del activo con abono a resultados con el límite del valor en libros que el activo hubiera tenido de no haberse realizado el ajuste contable.

Los activos no financieros que hubieran sufrido una pérdida por deterioro se someten a revisiones una vez al año, por si se hubieran producido reversos de la pérdida.

2.16.- Beneficios al personal.

La Sociedad registra los beneficios al personal como sueldos, bonos y vacaciones. Estos son cancelados en un plazo que no supera los doce meses.

2.17- Otros pasivos no financieros, corrientes y no corrientes.

Se incluyen dentro de este rubro las obligaciones que no clasifican como pasivos financieros o cuentas por pagar comerciales y otras cuentas por pagar, como retenciones en favor de terceros e impuestos especiales a los casinos de juego.

2.18.- Capital emitido.

El capital social asciende a M\$2.284.554, está dividido en 57.948.942 acciones suscritas y pagadas, sin valor nominal, todas de una misma serie.

Los costos incrementales directamente atribuibles a la emisión de nuevas acciones se presentan en el patrimonio neto como una deducción, neta de impuestos, de los ingresos obtenidos.

2.19.- Ganancias por acción.

El beneficio neto por acción básico se calcula tomando la utilidad o pérdida del ejercicio, atribuibles a los accionistas ordinarios de la Sociedad dominante (el “numerador”), y el promedio ponderado del número de acciones ordinarias en circulación durante los ejercicios (el “denominador”).

Al 31 de diciembre de 2018, la Sociedad no ha realizado ningún tipo de operación de potencial efecto diluido que suponga un beneficio por acción diluido diferente del beneficio básico por acción.

2.20.- Distribución de dividendos.

Los dividendos a pagar a los accionistas de Casino de Juegos Punta Arenas S.A. se reconocen como un pasivo en los estados financieros en el ejercicio en que son declarados y aprobados por los accionistas o cuando se configura la obligación correspondiente en función de las disposiciones legales vigentes o las políticas de distribución establecidas por la junta de accionistas de la Sociedad.

De acuerdo a lo establecido en los estatutos de la Sociedad, la Junta de Accionistas determinará anualmente el porcentaje de las utilidades líquidas del ejercicio que se repartirá como dividendo entre los accionistas de conformidad a la ley.

2.21.- Ganancia líquida distribuible.

Se entiende por Ganancia líquida distribuible, aquella ganancia atribuible a los tenedores de instrumentos de participación en el patrimonio neto, considerada para el cálculo del dividendo mínimo obligatorio y adicional. Esta ganancia deberá estar depurada de todos aquellos ajustes que la administración de la Sociedad estime necesarios de efectuar, para así determinar una base de ganancia realizada a ser distribuida.

En ese sentido, la Sociedad podrá deducir o agregar las variaciones relevantes del valor razonable de los activos y pasivos que no estén realizados. Estos valores razonables deberán ser reintegrados al cálculo de la Ganancia líquida distribuible en el ejercicio que tales variaciones se realicen.

La política respecto de los criterios a utilizar en la determinación de la ganancia líquida distribuible, deberá ser aprobada por el Directorio y aplicada en forma consistente. En caso que la Sociedad justificadamente requiera una variación en la mencionada política, esta deberá ser informada a la Superintendencia de Valores y Seguros (actual Comisión para el Mercado Financiero) tan pronto el Directorio opte por la decisión.

Al 31 de diciembre de 2017 y 2016, dadas las características de las operaciones de la Sociedad, como también de sus activos y pasivos, no se incluyen ajustes por variaciones en valores justos u otros conceptos en la determinación de la ganancia líquida distribuible, razón por la cual esta última es equivalente a la ganancia del ejercicio.

2.22.- Arrendamientos.

En caso de existir arrendamientos, donde la Sociedad tenga sustancialmente todos los riesgos y beneficios inherentes a la propiedad, se clasificarán como arrendamientos financieros. Estos se capitalizarán al inicio del arrendamiento al valor razonable del activo arrendado o al valor presente de los pagos mínimos por el arrendamiento, el menor de los dos.

Cada pago por arrendamiento se distribuirá entre el pasivo y las cargas financieras para obtener una tasa de interés constante sobre el saldo pendiente de la deuda. Las correspondientes obligaciones por arrendamiento, netas de cargas financieras, se incluirán en Otros pasivos financieros. El elemento de interés del costo financiero se cargará en el estado de resultados durante el ejercicio de arrendamiento de forma que se obtenga una tasa periódica constante de interés sobre el saldo restante del pasivo para cada ejercicio o ejercicios. El activo adquirido en régimen de arrendamiento financiero se depreciará durante su vida útil.

Los arrendamientos operativos se reconocen en resultado a través del devengo del servicio.

Durante los ejercicios que cubren estos estados financieros la Sociedad solo mantuvo arrendamientos de carácter operativo.

2.23.- Clasificación de saldos en corrientes y no corrientes.

En el estado de situación financiera los saldos se clasifican en función de sus vencimientos, como corrientes los con vencimiento igual o inferior a doce meses contados desde la fecha de cierre de los estados financieros y como no corrientes los mayores a ese período.

2.24.- Medio ambiente.

En el caso de existir pasivos ambientales, se registran sobre la base de la interpretación actual de leyes y reglamentos ambientales, cuando sea probable que una obligación actual se produzca y el importe de dicha responsabilidad se pueda calcular de forma fiable.

2.25.- Reconocimiento de ingresos.

Ingresos ordinarios

Los ingresos ordinarios incluyen el valor razonable de las contraprestaciones recibidas o a recibir por la venta de bienes y servicios en el curso ordinario de las actividades de la sociedad de acuerdo al modelo de 5 pasos de NIIF 15. Los ingresos ordinarios se presentan netos del impuesto a las ventas, devoluciones, rebajas y descuentos (en caso de existir).

La sociedad reconoce los ingresos cuando se cumplen todas las obligaciones de desempeño de acuerdo con NIIF 15, como también, cuando se cumplen condiciones específicas para cada una de las actividades de la sociedad, tal y como se describen a continuación:

a.- Ingresos de Juegos

Los ingresos por juego corresponden a la suma de los ingresos brutos en las máquinas de azar, mesas de juego y bingos, en que dicha recaudación bruta es la diferencia entre el valor de apertura y cierre, considerando las adiciones o deducciones que correspondan. Estos se presentan netos de premios pagados y provisiones de pozos progresivos y netos de impuesto al valor agregado.

b.- Ventas de bienes

Los ingresos por ventas de bienes, se reconocen cuando la sociedad ha transferido al comprador el control de los productos y cuando se han cumplido todas las obligaciones de desempeño en conformidad a los términos convenidos en los acuerdos comerciales.

c.- Intereses

Los ingresos por intereses se reconocen usando el método del tipo de la tasa interés efectivo.

d.- Servicios

Los ingresos ordinarios procedentes de ventas de servicios, se registran cuando dicho servicio ha sido prestado y se cumplen todas las obligaciones de desempeño. Un servicio se considera como prestado al momento de ser recibido conforme por el cliente.

e.- El programa de fidelización de clientes denominado Club de Privilegios MVG

Bajo la NIC 18, los ingresos se asignaron entre el programa de fidelización y los servicios entregados por el grupo utilizando el método del valor residual. Es decir, el valor se asignó al programa de fidelidad en función del valor razonable de los puntos de fidelidad y el resto de la consideración se asignó a los servicios del grupo. Bajo la NIIF 15, una proporción menor de la consideración se asigna al programa de lealtad. Por lo tanto, para los puntos de fidelidad de los clientes, se difieren menos ingresos según la NIIF 15 que bajo la NIC 18. El impacto de estos cambios en elementos distintos a los ingresos es una disminución en los ingresos diferidos, que ahora se incluye en un nuevo saldo, es decir, en el pasivo contractual.

2.26.- Cambios en políticas contables

Las políticas contables descritas en los estados financieros al 31 de diciembre de 2018, reflejan las modificaciones realizadas por la entrada en vigencia de IFRS 9 e IFRS 15 a contar del 1 de enero de 2018.

En relación con la IFRS 9, la Compañía ha efectuado una evaluación de sus impactos que incluyó la determinación de brechas entre los criterios de clasificación y medición de instrumentos financieros con respecto a los criterios actualmente utilizados y la determinación del impacto de pasar a un modelo de pérdidas esperadas para la determinación del deterioro de sus activos financieros. En relación al nuevo modelo de deterioro, la norma requiere realizar el reconocimiento de pérdidas por deterioro basadas en pérdidas crediticias esperadas (PCE) en lugar de solo pérdidas crediticias incurridas según lo indicado en la Nic 39.

En base a la evaluación efectuada se ha determinado que no existen cambios significativos que afecten la clasificación y medición de sus activos financieros producto de la aplicación de la IFRS 9.

La fecha de adopción de esta nueva norma es obligatoria a contar del 1 de enero de 2018. La Compañía aplica esta norma en forma prospectiva, utilizando los recursos prácticos permitidos por la norma y dado que los efectos no son significativos los saldos comparativos para el ejercicio 2017 no serán re- expresados.

En relación a la IFRS 15, el principio básico es que una entidad reconoce los ingresos de actividades ordinarias de forma que representen la transferencia de bienes o servicios comprometidos con los clientes a cambio de un importe que refleje la contraprestación a la cual la entidad espera tener derecho a cambio de dichos bienes o servicios. Una entidad reconocerá los ingresos de actividades ordinarias de acuerdo con ese principio básico mediante la aplicación de los siguientes 5 pasos:

- Paso 1 - Identificar el contrato (o contratos) con el cliente.
- Paso 2 - Identificar las obligaciones de desempeño en el contrato.
- Paso 3 - Determinar el precio de la transacción.
- Paso 4 - Asignar el precio de la transacción entre las obligaciones de desempeño.
- Paso 5 - Reconocer el ingreso de actividades ordinarias cuando (o a medida que) la entidad satisface una obligación de desempeño.

La Compañía ha efectuado una evaluación de los 5 pasos señalados anteriormente, de la evaluación realizada no se identificaron efectos significativos a ser incluido en los presentes estados financieros; adicionalmente se ha determinado que no existe nuevas obligaciones de desempeño o diferentes a las que ya se presentan en los estados financieros. En relación a lo anterior se determina que no existen cambios importantes en la aplicación de esta nueva norma de reconocimiento de ingresos, considerando que estos se registran fundamentalmente en la medida en que es probable que los beneficios económicos fluyan hacia la Compañía y puedan ser medidos con fiabilidad, con precios determinados y que son medidos al valor razonable de los beneficios económicos recibidos o por recibir, una vez que se satisface la obligación de desempeño, considerando además la presentación neta de estos, en el estado de resultados por función, de impuesto al valor agregado, devoluciones y descuentos.

La fecha de adopción de esta nueva norma es obligatoria a contar del 1 de enero del 2018. La Compañía aplica esta norma en forma prospectiva, utilizando los recursos prácticos permitidos.

Cambio en la política contable de provisiones por pozos base:

Con fecha 7 de diciembre de 2017, la Superintendencia de Casinos de juego emitió la circular N° 93, la cual imparte instrucciones para la confección y presentación de los estados financieros para las sociedades operadoras de casinos de juego en Chile. Esta circular entre otros cambios requirieron que las sociedades reguladas reversaran los pozos bases de los juegos. Este requerimiento ha sido analizado por la sociedad y se ha concluido que este cambio en los Estados Financieros mejora la presentación y comparabilidad con parámetros nacionales e internacionales en la industria de juegos y refleja de mejor forma los requerimientos de constitución de pasivos de acuerdo a NIIF. De acuerdo a lo anterior, se efectuó el reverso de los pozos bases en el ejercicio 2018 que tenía registrado la sociedad operadora de casinos de juego y los efectos de la aplicación de la nueva política mencionada anteriormente son M\$ 249.519 y se han reconocido en resultados del ejercicio como un menor costo de venta.

Los estados financieros de la Sociedad no presentan otros cambios significativos en las políticas y estimaciones contables respecto al año anterior y han sido preparados de acuerdo a NIIF, siendo los principios y criterios aplicados consistentes.

2.27.- Cuentas por cobrar y pagar con entidades relacionadas.

Los saldos de cuentas por cobrar y por pagar a entidades relacionadas, corresponden a transacciones con entidades e individuos tales como:

- a) Accionistas con posibilidad de ejercer el control.
- b) Subsidiarias y miembros de subsidiarias.
- c) Partes con un interés en la entidad que les otorga influencia significativa sobre la misma.
- d) Partes con control conjunto sobre la entidad.
- e) Asociadas.
- f) Intereses en acuerdos conjuntos.
- g) Personal directivo clave, de la entidad o de su dominante.
- h) Familiares cercanos de los individuos descritos en los puntos anteriores.
- i) Una entidad que se controla, o se controla de forma conjunta o sobre la que tiene influencia significativa por parte de cualquiera de los individuos descritos en los dos puntos anteriores, son para la que una parte significativa del poder de voto radica directa o indirectamente en cualquier individuo descrito en los dos puntos anteriores.

Los saldos relacionados, representan servicios y consumos de la operación, trasposos de fondos desde y hacia la matriz o entre empresas relacionadas, los cuales se estructuran principalmente bajo la modalidad de una cuenta corriente mercantil de acuerdo al criterio otorgado por la Administración del Holding para todas las sociedades del grupo, es decir, las diferentes partidas originadas por las transacciones comerciales entre las partes pierden su individualidad propia al ingresar en una cuenta común en la cual solo prevalece el saldo, pudiendo este tener aumentos o disminuciones, o bien su liquidación total, variables que dependerán de las definiciones adoptadas por la administración corporativa del holding según la diversidad de las operaciones, las cuales no necesariamente obedecen al quehacer diario, sino que también a hechos puntuales.

La clasificación de los saldos con empresas relacionadas, son realizados por la Administración en base a la estimación de sus vencimientos y fecha esperada de liquidación; siendo corrientes aquellos saldos cuyos vencimientos se esperan sean igual o inferior a doce meses y como no corrientes aquellos superiores a ese período.

NOTA 3.- ESTIMACIONES, JUICIOS Y CRITERIOS DE LA ADMINISTRACIÓN.

En los estados financieros de Casino de Juegos Punta Arenas S.A. se han utilizado juicios y estimaciones realizadas por la Administración para cuantificar algunos de los activos, pasivos, ingresos, gastos y compromisos que figuran registrados en ellos. Básicamente, estas estimaciones se refieren a:

- La vida útil de los bienes de propiedades, planta y equipo e intangibles y su valor residual.

A pesar de que estas estimaciones se han realizado en función de la mejor información disponible en la fecha de formulación de estos estados financieros consolidados, es posible que acontecimientos que puedan tener lugar en el futuro obliguen a modificarlas (al alza o a la baja) en próximos períodos, lo que se haría de forma prospectiva, reconociendo los efectos del cambio de estimaciones en los correspondientes estados financieros futuros. Sin embargo, la Administración estima que el rango de las consecuencias razonablemente posibles dentro del año próximo, derivadas de alteraciones en las estimaciones, no serían, al menos individualmente consideradas, de magnitudes significativas para la entidad.

Al 31 de diciembre de 2018, la Sociedad no ha efectuado cambios de estimaciones contables respecto al ejercicio anterior.

NOTA 4.- POLÍTICAS DE GESTIÓN DE RIESGOS.

Casino de Juegos Punta Arenas S.A. está expuesto a riesgos de mercado propios del giro de su negocio, riesgos financieros y riesgos propios de sus activos. La política de gestión de riesgos de la Sociedad está orientada a eliminar o mitigar las variables de incertidumbre que la afecten o puedan afectar.

a. Riesgo de competencia.

Casino de Juegos Punta Arenas S.A. puede verse expuesto a una disminución de la demanda producto de estrategias desarrolladas por otras Sociedades en actividades similares o competitivas, que generen efectos significativos en la captación de clientes, ya sea por parte de los actuales casinos y centros de recreación y esparcimiento cercanos, o por otras alternativas en la industria del entretenimiento cuyo desarrollo y actividad podría afectar la afluencia de público y su gasto, tales como hipódromos, centros de apuestas, loterías, cines, restaurantes, eventos deportivos y musicales u otros.

Los juegos de azar vía internet, aunque no se encuentran permitidos en Chile, son ofrecidos por empresas extranjeras, lo que eventualmente podría afectar el nivel de ventas de Casino de Juegos Punta Arenas S.A. Por otro lado, aunque las leyes que regulan los casinos de juegos son claras en señalar que las apuestas en máquinas de azar solo se pueden desarrollar en casinos de juegos autorizados, en la práctica se ha visto la proliferación en el país de casinos que ofrecen juegos de azar en máquinas y mesas fuera de los casinos autorizados, actividad ilegal que puede afectar negativamente las ventas de la Sociedad.

Los ingresos totales de la Sociedad provenientes del juego se pueden exponer a una variación como la comentada en el párrafo anterior, que afecta de manera importante los ingresos de la Sociedad. Para analizar lo anterior, se muestra a continuación una sensibilidad en los ingresos:

Ítem	95%	Ing. Casinos a diciembre 2018	105%	Ítem	95%	Ing. Casinos a diciembre 2017	105%
Ingresos de Juegos M\$	15.456.831	16.270.349	17.083.866	Ingresos de Juegos M\$	14.553.827	15.319.817	16.085.808
Dif. En Ingresos M\$	(813.517)		813.517	Dif. En Ingresos M\$	(765.991)		765.991

Ante las eventualidades anteriores, la Sociedad mantiene altos estándares de calidad en sus instalaciones y servicios, como así también tecnología de punta para ofrecer permanentemente una alternativa de entretención innovadora y sobresaliente. Además, Casino de Juegos Punta Arenas S.A., se esmera constantemente para ofrecer entretención de primer nivel a precios justos en el lugar donde está presente, y monitorea de cerca las actividades competitivas para evaluar su potencial efecto adverso en la preferencia de sus clientes.

b. Riesgo de ciclos económicos

La industria de casinos de juegos podría ser afectada en los períodos de contracción económica. Disminuciones en el nivel de ingreso de las personas, aumento en el nivel de desempleo y desconfianza sobre el futuro económico pueden afectar tanto la asistencia como el gasto por persona en entretención y por tanto podrían afectar negativamente a la Sociedad. De manera inversa, períodos de expansión económica, especialmente de las actividades fuertemente presentes en la región en que la Sociedad desarrolla sus actividades principales aumentan notablemente el nivel de ingreso de las personas, y en consecuencia el nivel de gasto en entretención y esparcimiento.

La Sociedad monitorea permanentemente la amenaza u oportunidad que puede conllevar la aparición de estos ciclos económicos y asume constantemente medidas de austeridad interna o de expansión de su oferta de entretenimientos según sea el caso.

c. Riesgos regulatorios.

La Sociedad detenta su permiso de operación al amparo de la Ley N°19.995 que autorizó la operación de casinos de juegos en cada región del país. Tal permiso expira el 19 de febrero de 2024.

Posibles cambios en la normativa aplicable, la dictación de nuevas regulaciones por cualquier ente fiscalizador o la interpretación de dichas normas por parte de las autoridades administrativas o gubernamentales, podrían afectar también los ingresos, flujo y posición financiera de la Sociedad. La Sociedad cuida celosamente el cumplimiento metódico de las disposiciones que la regulan, de tal modo de no incurrir en faltas u omisiones que pudiesen deteriorar su posición de continuidad y crecimiento económico.

Las recientes disposiciones legales introducidas por las autoridades en Chile restringieron la libertad de consumo de tabaco en lugares públicos, entre ellos los casinos, restaurantes y otros, lo que generó una disminución en la afluencia y permanencia de asistentes a dichos recintos, con la consiguiente disminución de ingresos. La administración implementó diversas acciones destinadas a mitigar esta situación, y se han realizado nuevas inversiones destinadas a armonizar las conductas y costumbres del público consumidor de tabacos, con la exigencia de dar fiel cumplimiento a las disposiciones legales vigentes.

d. Riesgo de inflación y tasa de interés.

d.1. Riesgo de tasa de interés.

Casino de Juegos Punta Arenas S.A., no presenta pasivos financieros corrientes ni no corrientes a la fecha de los presentes estados financieros, razón por la cual no está expuesto a variaciones por concepto de inflación.

d.2. Riesgo de inflación.

Casino de Juegos Punta Arenas S.A., no presenta pasivos corrientes ni no corrientes nominados en términos ajustables a una tasa indexada con inflación a la fecha de los presentes estados financieros, razón por la que no está expuesta a variaciones por este concepto.

d.3. Riesgo de crédito.

La Sociedad no otorga crédito a sus clientes y provisiona completamente los documentos de pago que resulten incobrables. Con respecto a otros activos corrientes que no se han considerado en mora ni han deteriorado su valor, la Sociedad estima que no existen riesgos que pongan en peligro su recuperación, ya que corresponden principalmente a transacciones con tarjetas de Débito y Crédito y a anticipos a proveedores debidamente garantizados. Asimismo, la Sociedad no mantiene activos financieros en mora o deteriorados, cuyos términos y condiciones hayan sido renegociados.

d.4. Riesgo de liquidez.

Este riesgo está relacionado a la posibilidad de presentar dificultades para hacer frente a las distintas necesidades de fondos relacionadas a los compromisos de inversión, gastos del negocio, vencimiento de deudas, etc.

Los fondos necesarios para hacer frente a estas salidas de flujo de efectivo se obtienen de los propios recursos generados por la actividad ordinaria de la Sociedad y eventualmente por la obtención de créditos otorgados por instituciones financieras. La capacidad de generación de flujo anual de la Sociedad supera con holgura sus obligaciones financieras.

d.5. Riesgo de tipo de cambio.

El riesgo de tipo de cambio viene dado principalmente por los pagos que se deben realizar en monedas distintas al peso chileno. Estas transacciones corresponden con mayor frecuencia a compras de máquinas tragamonedas y los sistemas tecnológicos asociados a las máquinas. La inversión en activos pagados en moneda extranjera realizada en régimen, no representan una proporción significativa del total de activos fijos de la Sociedad, por lo que eventuales variaciones en el tipo de cambio, aun siendo de magnitudes relevantes, no afectarían de manera significativa el resultado.

e.- Riesgos de fuerza mayor.

Eventuales hechos de la naturaleza o accidentes en la operación podrían dañar los activos de la Sociedad y/o la continuidad del negocio. Ante esta situación, la Sociedad cuenta con procedimientos para aminorar estos riesgos en la operación, como planes de prevención de riesgos y mantención preventiva de los equipamientos críticos.

Sin embargo, la Sociedad cuenta con un programa de seguros que da cobertura a sus edificios, contenidos y perjuicio por paralización, con pólizas de incendio, terremoto y terrorismo, entre otros ramos. Los montos asegurados son revisados periódicamente con el fin de mantener las coberturas actualizadas.

NOTA 5.- EFECTIVO Y EQUIVALENTE AL EFECTIVO.

El efectivo y equivalentes al efectivo corresponde a los saldos de dinero mantenidos en caja, cuentas corrientes bancarias, depósitos a plazo y Otras inversiones financieras con vencimiento a menos de 90 días, en los términos descritos en la NIC 7. La composición del efectivo y equivalente al efectivo 31 de diciembre de 2018 y 2017, es la siguiente:

Clases de efectivo y equivalentes al efectivo	31-12-2018	31-12-2017
	M\$	M\$
Efectivo en caja	13.118	14.752
Saldos en bancos	297.947	43.096
Valores negociables	437.168	422.077
Otros (Encaje o reserva de liquidez)	246.455	187.642
Otros (Recaudación de juego no depositada)	350.984	279.227
Total efectivo y equivalentes al efectivo	1.345.672	946.794

En cumplimiento de lo establecido el D.S. N° 547, de 2005, Casino de Juegos Punta Arenas S.A. declara que a la fecha de cierre de los presentes estados financieros, la Sociedad mantiene un encaje o reserva de liquidez de M\$ 246.455 (M\$ 187.642 en 2017).

La composición del efectivo y equivalente al efectivo por moneda de origen al 31 de diciembre de 2018 y 2017, es la siguiente:

Clases de efectivo y equivalentes al efectivo	31-12-2018	31-12-2017
	M\$	M\$
Dólares	3.667	2.310
Pesos Chilenos	1.342.005	944.484
Total efectivo y equivalentes al efectivo	1.345.672	946.794

La composición de los valores negociables al 31 de diciembre de 2018 y 2017, es el siguiente:

Institución	Tipo de inversión	Moneda	Valor Cuota	N° Cuotas	31-12-2018
					M\$
Banco Estado	FM- Solvente serie I	CLP	13.093,86	25.976,64	340.134
Banco BCI	FM- Eficiente	CLP	1.223,43	79.313,11	97.034
Total					437.168

Institución	Tipo de inversión	Moneda	Valor Cuota	N° Cuotas	31-12-2017
					M\$
Banco Estado	FM - Solvente serie I	CLP	1.600,14	31.251,00	50.006
Banco BCI	FM - Eficiente	CLP	13.828,23	26.906,61	372.071
Total					422.077

NOTA 6.- OTROS ACTIVOS Y PASIVOS NO FINANCIEROS, CORRIENTES.

Al 31 de diciembre de 2018 y 2017, la Sociedad incluye dentro de estos rubros lo siguiente:

6.1.- Otros activos no financieros

	31-12-2018	31-12-2017
	M\$	M\$
Otros activos no financieros, corrientes		
Seguros vigentes	13.453	12.766
Licencias por amortizar	18.658	17.444
Total otros activos no financieros, corrientes	32.111	30.210

6.2.- Otros pasivos no financieros, corrientes.

	31-12-2018	31-12-2017
	M\$	M\$
Otros pasivos no financieros, corrientes		
Impuestos al juego	285.671	263.742
Impuestos a las entradas	124.358	117.632
Pagos provisionales mensuales (PPM) por pagar	86.922	66.950
Retenciones trabajadores	33.802	38.064
Retenciones de impuestos	1.199	743
Otros pasivos corrientes	5.148	5.148
Total otros pasivos no financieros, corrientes	537.100	492.279

NOTA 7.- DEUDORES COMERCIALES Y OTRAS CUENTAS POR COBRAR.

Al 31 de diciembre de 2018 y 2017, la Sociedad incluye dentro de estos rubros lo siguiente:

	31-12-2018	31-12-2017
	M\$	M\$
Clases		
Deudores por operaciones Transbank	123.939	73.281
Total neto	123.939	73.281
Clases		
Documentos por cobrar	18.980	18.980
Deterioro documentos por cobrar	(18.980)	(18.980)
Total neto	-	-
Otras cuentas por cobrar	52.550	38.899
Total neto	52.550	38.899
Resumen		
Total Bruto	195.469	131.160
Deterioro documentos por cobrar	(18.980)	(18.980)
Total Neto	176.489	112.180

Los plazos de vencimiento de los deudores y otras cuentas por cobrar son los siguientes:

Deudores comerciales y otras cuentas por cobrar corriente	31-12-2018	31-12-2017
	M\$	M\$
Vencidos		
Vencidos menor a 3 meses	459	882
Vencidos entre 3 y 6 meses	-	-
Vencidos entre 6 y 12 meses	-	-
Vencidos mayor a 12 meses	18.980	18.980
Total vencidos	19.439	19.862
Por vencer		
Por vencer menor a 3 meses	176.030	111.298
Total por vencer	176.030	111.298
Total deudores comerciales y otras cuentas por cobrar, bruto	195.469	131.160
Deterioro por deudas incobrables	(18.980)	(18.980)
Total deudores comerciales y otras cuentas por cobrar, neto	176.489	112.180

El movimiento del deterioro por deudas incobrables es el siguiente:

Deterioro por deudas incobrables	31-12-2018	31-12-2017
	M\$	M\$
Saldo al inicio	(18.980)	(8.380)
(Aumento) /disminución del ejercicio	-	(10.600)
Total	(18.980)	(18.980)

La composición de las otras cuentas por cobrar es la siguiente:

Otras cuentas por cobrar	31-12-2018	31-12-2017
	M\$	M\$
Anticipo a proveedores nacionales	950	2.251
Anticipo a proveedores extranjeros	51.141	35.766
Deudores varios	459	882
Total otras cuentas por cobrar, bruto	52.550	38.899
Deterioro por deudas incobrables	-	-
Total otras cuentas por cobrar, neto	52.550	38.899

Las cuentas por cobrar son activos financieros no derivados con pagos fijos o determinables que no cotizan en un mercado activo y se incluyen en activos corrientes, lo cual corresponde a transacciones con tarjetas de débito y crédito. Las cuentas por cobrar se incluyen en deudores comerciales y otras cuentas por cobrar en el estado de situación financiera.

Las cuentas comerciales a cobrar del negocio, se reconocen al valor de cobro que es el valor de venta o de factura que no difiere de su valor razonable, posteriormente por su costo menos la provisión por pérdidas de deterioro de valor.

La Sociedad realiza estimaciones sobre aquellas cuentas de cobro dudoso sobre la base de pérdidas crediticias esperadas, de acuerdo a lo establecido en nota 2.9.3.

La Sociedad solo utiliza el método del deterioro y no el castigo directo para un mejor control.

Las pérdidas por deterioro relativas a créditos dudosos se registran en estado de resultados por función dentro de otros gastos por función.

NOTA 8.- INSTRUMENTOS FINANCIEROS

Al 31 de diciembre de 2018 y 2017, la clasificación de los instrumentos financieros es como sigue:

2018

Activos	Medidos a Costo Amortizado	A valor Justo con Cambios en Resultados	Total
	M\$	M\$	M\$
Efectivo y equivalentes al efectivo	908.504	437.168	1.345.672
Deudores comerciales y otras cuentas por cobrar, corrientes	176.489	-	176.489
Cuentas por cobrar a entidades relacionadas, corrientes	18.294.549	-	18.294.549
Total	19.379.542	437.168	19.816.710

Pasivos	Medidos a Costo Amortizado	Otros Pasivos Financieros	Total
	M\$	M\$	M\$
Cuentas por pagar comerciales y otras cuentas por pagar	-	918.724	918.724
Cuentas por pagar a entidades relacionadas, corrientes	-	1.722.432	1.722.432
Total	-	2.641.156	2.641.156

2017

Activos	Préstamos y Cuentas por Cobrar	Derivados de Cobertura	Mantenidos para Negociar	Designados al Momento Inicial a Valor Justo con Cambios en Resultado	Total
	M\$	M\$	M\$	M\$	M\$
Efectivo y equivalentes al efectivo	524.717	-	-	422.077	946.794
Deudores comerciales y otras cuentas por cobrar, corrientes	112.180	-	-	-	112.180
Cuentas por cobrar a entidades relacionadas, corrientes	31.816.430	-	-	-	31.816.430
Total	32.453.327	-	-	422.077	32.875.404

Pasivos	Otros Pasivos Financieros	Derivados de Cobertura	Total
	M\$	M\$	M\$
Cuentas por pagar comerciales y otras cuentas por pagar	987.379	-	987.379
Cuentas por pagar a entidades relacionadas, corrientes	18.120.304	-	18.120.304
Total	19.107.683	-	19.107.683

NOTA 9.- SALDO Y TRANSACCIONES CON EMPRESAS RELACIONADAS.

Las transacciones con relacionadas se efectúan en términos pactados con la matriz y coligadas, y el producto de tales operaciones es reflejado en las cuentas por cobrar y pagar a entidades relacionadas.

9.1.- Cuentas por cobrar a entidades relacionadas, corriente.

La composición del rubro al 31 de diciembre de 2018 y 2017, es la siguiente:

Sociedad	Rut	País	Moneda	Naturaleza de la relación	Interés	31-12-2018 M\$	31-12-2017 M\$
SUN DREAMS S.A.	76033514-2	Chile	Peso Chileno	Accionista de la matriz	No Aplica	18.246.766	30.965.893
GASTRONOMICA Y SPA TURISTICO COYHAIQUE S.A.	76129862-3	Chile	Peso Chileno	Indirecta	No Aplica	-	18.000
SERVICIOS GASTRONOMICOS Y SPA TURISTICOS S.A.	76008627-4	Chile	Peso Chileno	Matriz común	No Aplica	-	783.121
CASINO DE JUEGOS VALDIVIA S.A.	99597790-7	Chile	Peso Chileno	Matriz común	No Aplica	-	16.764
CASINO DE JUEGOS TEMUCO S.A.	99597880-6	Chile	Peso Chileno	Matriz común	No Aplica	-	28.050
CASINO DE JUEGOS COYHAIQUE S.A.	99599010-5	Chile	Peso Chileno	Indirecta	No Aplica	-	4.602
CASINO DE JUEGOS IQUIQUE S.A.	96689710-4	Chile	Peso Chileno	Indirecta	No Aplica	47.783	-
Total						18.294.549	31.816.430

9.2.- Cuentas por pagar a entidades relacionadas, corriente.

La composición del rubro al 31 de diciembre de 2018 y 2017, es la siguiente:

Sociedad	Rut	País	Moneda	Naturaleza de la relación	Interés	31-12-2018 M\$	31-12-2017 M\$
EVENTOS Y CONVENCIONES TURISTICAS S.A.	76008643-6	Chile	Peso Chileno	Matriz común	No aplica	16.821	11.947
INMOBILIARIA GASTRONOMICA Y SPA TURISTICO S.A.	76015689-2	Chile	Peso Chileno	Matriz común	No Aplica	990.571	15.190.138
INVERSIONES Y TURISMO S.A.	96838520-8	Chile	Peso Chileno	Matriz	No Aplica	116.980	187.567
MARKETING Y NEGOCIOS S.A.	76120306-1	Chile	Peso Chileno	Indirecta	No Aplica	509.618	1.114.511
PLAZA CASINO S.A.	96904770-5	Chile	Peso Chileno	Indirecta	No Aplica	494	1.850
SERVICIOS HOTELEROS Y TURISTICOS S.A.	96841280-9	Chile	Peso Chileno	Matriz común	No Aplica	72.940	1.562.262
SFI RESORTS SPA	76929340-k	Chile	Peso Chileno	Indirecta	No Aplica	1.481	-
CASINO DE JUEGOS IQUIQUE SA	96689710-4	Chile	Peso Chileno	Indirecta	No Aplica	-	51.047
SAN FRANCISCO INVESTMENT S.A.	76299170-5	Chile	Peso Chileno	Indirecta	No Aplica	-	982
INMOBILIARIA DE EVENTOS Y CONVENCIONES TURISTICAS S.A.	76015665-5	Chile	Peso Chileno	Matriz común	No Aplica	6.772	-
SERVICIOS GASTRONOMICOS Y SPA TURISTICOS S.A.	76008627-4	Chile	Peso Chileno	Matriz común	No Aplica	6.755	-
Total						1.722.432	18.120.304

9.3.- Transacciones entre entidades relacionadas.

La composición del rubro al 31 de diciembre de 2018 y 2017, es la siguiente:

Sociedad	RUT	Naturaleza de la relación	Detalle transacción	31-12-2018		31-12-2017	
				M\$		M\$	
				Monto	Efecto en resultados	Monto	Efecto en resultados
				M\$	M\$	M\$	M\$
GASTRONOMICA Y SPA TURISTICO COYHAIQUE SA	76129862-3	Indirecta	Recuperacion de gastos por pagar	18.000	-		-
CASINO DE JUEGOS DE IQUIQUE S.A.	96689710-4	Indirecta	Cobro recuperacion de gastos	150	-	8.393	-
CASINO DE JUEGOS DE IQUIQUE S.A.	96689710-4	Indirecta	Pago recuperacion de gastos	111.945	-	12.102	-
CASINO DE JUEGOS DE IQUIQUE S.A.	96689710-4	Indirecta	Recuperacion de gastos por pagar	13.266	-	71.542	-
CASINO DE JUEGOS COYHAIQUE S.A.	99599010-5	Indirecta	Recuperacion de gastos por pagar	4.694	-		-
CASINO DE JUEGOS COYHAIQUE S.A.	99599010-5	Indirecta	Cobro recuperacion de gastos	93	-	4.602	-
CASINO DE JUEGOS TEMUCO S.A.	99597880-6	Matriz común	Recuperacion de gastos por pagar	28.839	-	439	-
CASINO DE JUEGOS TEMUCO S.A.	99597880-6	Matriz común	Cobro recuperacion de gastos	350	-	28.489	-
CASINO DE JUEGOS TEMUCO S.A.	99597880-6	Matriz común	Pago recuperación de gastos	439	-	-	-
SUN DREAMS S.A.	76033514-2	Accionista de la matriz	Financiamiento por pagar	208.000	-	745.000	-
SUN DREAMS S.A.	76033514-2	Accionista de la matriz	Recuperacion de gastos por pagar	43.328	-	54.106	-
SUN DREAMS S.A.	76033514-2	Accionista de la matriz	Recuperacion de gastos por cobrar	-	-	2.718	-

Sociedad	RUT	Naturaleza de la relación	Detalle transacción	31-12-2018 M\$		31-12-2017 M\$	
				Monto	Efecto en resultados	Monto	Efecto en resultados
				M\$	M\$	M\$	M\$
SUN DREAMS S.A.	76033514-2	Accionista de la matriz	Financiamiento por cobrar	8.223.000	-	11.745.000	-
SUN DREAMS S.A.	76033514-2	Accionista de la matriz	Novación EERR por pagar	20.690.799	-	-	-
EVENTOS Y CONVENCIONES TURISTICAS S.A.	76008643-6	Indirecta	Pago servicio alimentación y bebidas	1.927	-	-	-
EVENTOS Y CONVENCIONES TURISTICAS S.A.	76008643-6	Indirecta	Compra servicios alimentación y bebidas	10.084	(8.474)	7.518	(6.318)
EVENTOS Y CONVENCIONES TURISTICAS S.A.	76008643-6	Indirecta	Recuperacion de gastos por pagar	16.887	-	-	-
INMOBILIARIA DE EVENTOS Y CONVENCIONES TURISTICAS S.A.	76015665-5	Matriz común	Cobro recuperacion de gastos	22.210	-	-	-
INMOBILIARIA DE EVENTOS Y CONVENCIONES TURISTICAS S.A.	76015665-5	Matriz común	Financiamiento por pagar	802	-	-	-
INMOBILIARIA DE EVENTOS Y CONVENCIONES TURISTICAS S.A.	76015665-5	Matriz común	Recuperacion de gastos por pagar	29.784	-	-	-
INMOBILIARIA GASTRONOMICA Y SPA TURISTICO S.A.	76015689-2	Matriz común	Arriendo inmuebles por pagar	7.855.661	(6.601.396)	9.691.096	(8.143.778)
INMOBILIARIA GASTRONOMICA Y SPA TURISTICO S.A.	76015689-2	Matriz común	Pago arriendo inmuebles	3.810.760	-	4.278.177	-
INMOBILIARIA GASTRONOMICA Y SPA TURISTICO S.A.	76015689-2	Matriz común	Novacion EERR por cobrar	18.244.468	--	-	-
INVERSIONES Y TURISMO S.A.	96838520-8	Matriz	Novacion EERR por cobrar	181.784	-	-	-
INVERSIONES Y TURISMO S.A.	96838520-8	Matriz	Cobro recuperacion de gastos	132.456	-	-	-
INVERSIONES Y TURISMO S.A.	96838520-8	Matriz	Recuperacion de gastos por pagar	324.200	-	335.567	-
INVERSIONES Y TURISMO S.A.	96838520-8	Matriz	Pago recuperación de gastos	80.547	-	-	-
MARKETING Y NEGOCIOS S.A.	76120306-1	Indirecta	Servicio de administración marketing	1.125.748	(946.007)	1.013.346	(851.552)
MARKETING Y NEGOCIOS S.A.	76120306-1	Indirecta	Novacion EERR por cobrar	1.610.641	-	-	-
MARKETING Y NEGOCIOS S.A.	76120306-1	Indirecta	Financiamiento por cobrar	120.000	-	-	-
SERVICIOS GASTRONOMICOS Y SPA TURISTICOS S.A.	76008627-4	Matriz común	Arriendo de inmuebles por Cobrar	139.025	116.828	113.352	95.254
SERVICIOS GASTRONOMICOS Y SPA TURISTICOS S.A.	76008627-4	Matriz común	Recuperacion de gastos por pagar	81.963	-	-	-
SERVICIOS GASTRONOMICOS Y SPA TURISTICOS S.A.	76008627-4	Matriz común	Pago servicio alimentación y	8.790	-	-	-

Sociedad	RUT	Naturaleza de la relación	Detalle transacción	31-12-2018 M\$		31-12-2017 M\$	
				Monto	Efecto en resultados	Monto	Efecto en resultados
				M\$	M\$	M\$	M\$
			bebidas				
SERVICIOS GASTRONOMICOS Y SPA TURISTICOS S.A.	76008627-4	Matriz común	Cobro recuperacion de gastos	83.184	-	6.192	-
SERVICIOS GASTRONOMICOS Y SPA TURISTICOS S.A.	76008627-4	Matriz común	Novación EERR por pagar	896.259	-	-	-
SERVICIOS GASTRONOMICOS Y SPA TURISTICOS S.A.	76008627-4	Matriz común	Compra servicios alimentación y bebidas	98.947	(83.149)	33.459	(28.117)
CASINO DE JUEGOS DE IQUIQUE S.A.	96689710-4	Indirecta	Financiamiento por cobrar	-	-	71.542	-
PLAZA CASINO S.A.	96904770-5	Indirecta	Compra servicio hospedaje	750	(630)	1.215	(1.021)
PLAZA CASINO S.A.	96904770-5	Indirecta	Pago recuperación de gastos	2.106			
PLAZA CASINO S.A.	96904770-5	Indirecta	Compra servicios alimentación y bebidas	-	-	224	(188)
SERVICIOS HOTELEROS Y TURISTICOS S.A.	96841280-9	Matriz común	Por cobrar servicios basicos	121.720	-	89	-
SERVICIOS HOTELEROS Y TURISTICOS S.A.	96841280-9	Matriz común	Novacion EERR por cobrar	1.499.712	-	-	-
SERVICIOS HOTELEROS Y TURISTICOS S.A.	96841280-9	Matriz común	Pago servicio hospedaje	3.944	-	-	-
SERVICIOS HOTELEROS Y TURISTICOS S.A.	96841280-9	Matriz común	Compra servicios alimentación y bebidas	1.207	(1.014)	2.041	(1.715)
SERVICIOS HOTELEROS Y TURISTICOS S.A.	96841280-9	Matriz común	Compra de servicio de Lavanderia	11.370	(9.555)	9.756	(8.198)
SERVICIOS HOTELEROS Y TURISTICOS S.A.	96841280-9	Matriz común	Compra de servicio de Alojamiento	3.725	(3.130)	3.387	(2.846)
SERVICIOS HOTELEROS Y TURISTICOS S.A.	96841280-9	Matriz común	Recuperación de gastos por pagar	119.752	-	1.898	-
CASINO DE JUEGOS VALDIVIA S.A.	99597790-7	Matriz común	Cobro recuperación de gastos	-	-	17.340	-
CASINO DE JUEGOS VALDIVIA S.A.	99597790-7	Matriz común	Recuperación de gastos por pagar	16.764	-	576	-
SAN FRANCISCO INVESTMENT S.A.	76299170-5	Indirecta	Cobro recuperación de gastos	-	-	312	-
SAN FRANCISCO INVESTMENT S.A.	76299170-5	Indirecta	Compra servicios hospedaje	4-28	(360)	-	-
SAN FRANCISCO INVESTMENT S.A.	76299170-5	Indirecta	Pago recuperacion de gastos	2.321	-	-	-
SAN FRANCISCO INVESTMENT S.A.	76299170-5	Indirecta	Recuperacion de gastos por pagar	911	-	1.294	-
SFI RESORTS SPA	76929340-k	Indirecta	Pago servicio hospedaje	1.979	-	352	-
SFI RESORTS SPA	76929340-k	Indirecta	Recuperacion de gastos por pagar	823	-	-	-

Sociedad	RUT	Naturaleza de la relación	Detalle transacción	31-12-2018		31-12-2017	
				M\$		M\$	
				Monto	Efecto en resultados	Monto	Efecto en resultados
				M\$	M\$	M\$	M\$
SFI RESORTS SPA	76929340-k	Indirecta	Compra servicio hospedaje	2.637	(2.216)	176	(148)

9.4.- Directorio y personal clave

Al 31 de diciembre de 2018 y 2017, los directores de la Sociedad no perciben ni han percibido retribución alguna por concepto de remuneraciones.

Personal clave son aquellas personas que tienen autoridad y responsabilidad para planificar, dirigir y controlar las actividades de la Sociedad, directa o indirectamente.

Al 31 de diciembre de 2018, la remuneración global y bonos pagados a los principales ejecutivos asciende a M\$ 81.714 (M\$ 81.664 en 2017).

Al 31 de diciembre de 2018 y 2017 no existen saldos pendientes por cobrar y pagar entre la Sociedad y sus directores y personal clave.

En los ejercicios cubiertos por estos estados financieros no se efectuaron transacciones entre la Sociedad y sus directores y personal clave.

NOTA 10- INVENTARIOS, CORRIENTES.

La composición del rubro al 31 de diciembre de 2018 y 2017, es la siguiente:

	31-12-2018	31-12-2017
	M\$	M\$
Elementos de juegos (fichas, barajas, dados y cartones)	9.481	10.259
Otros componentes (suministros e insumos)	1.088	1.087
Total	10.569	11.346

Durante el ejercicio terminado al 31 de diciembre de 2018, Casino de Juegos Punta Arenas S.A., reconoció como parte del costo de ventas en el estado de resultados, la suma de M\$ 6.764 (M\$ 9.070 en 2017) correspondiente al costo de inventarios consumidos.

La Sociedad no tiene inventarios otorgados en garantía a la fecha de cierre cada ejercicio.

Al 31 de diciembre de 2018 y 2017 no se han efectuado provisiones de inventarios.

NOTA 11.- ACTIVOS POR IMPUESTOS CORRIENTES.

La composición de este rubro al 31 de diciembre de 2018 y 2017 es la siguiente:

	31-12-2018	31-12-2017
	M\$	M\$
Activos		
Pagos provisionales mensuales	919.571	736.212
Crédito por gastos de capacitación	11.313	10.682
Crédito Ley Austral (1)	481.574	543.357
Provisión Impuesto a la renta	(1.014.835)	(841.429)
Bonificación mano de obra D.L 889	4.373	12.988
Total Corrientes	401.996	461.810

- (1) Este crédito es reconocido en base a la Ley N°19.606, tendiente a estimular el desarrollo económico de las regiones de Aysén y de Magallanes y de la provincia de Palena. Casino de Juegos Punta Arenas S.A., aplica esta franquicia sobre las compras de activo fijo con una tasa del 32%. La porción corriente de este crédito se aplica directamente sobre el impuesto renta de primera categoría generado en el ejercicio comercial actual. A su vez el saldo es revelado en el rubro activos no financieros no corrientes, el cual podrá ser imputado en la misma proporción al impuesto renta de primera categoría de ejercicios futuros, con fecha tope al 31 de diciembre de 2025. La Sociedad operadora tiene plazo hasta el año 2045 para hacer uso de este crédito.

NOTA 12.-ACTIVOS INTANGIBLES DISTINTOS A LA PLUSVALÍA

12.1.- Composición de los activos intangibles

	31-12-2018	31-12-2017
	M\$	M\$
Intangibles, Neto		
Software y licencias, neto	7.407	17.146
Total intangibles, neto	7.407	17.146
Intangibles, Bruto		
Software y licencias, bruto	111.485	111.485
Total intangibles, bruto	111.485	111.485
Amortización acumulada intangibles		
Amortización acumulada software y licencias	(104.078)	(94.339)
Total amortización acumulada intangibles	(104.078)	(94.339)

12.2.- Movimiento de activos intangibles.

Movimiento año 2018	Software y licencias
	M\$
Saldo inicial al 1 de enero de 2018	17.146
Adiciones	-
Amortización	(9.739)
Total movimientos	(9.739)
Saldo final al 31 de diciembre de 2018	7.407
Movimiento año 2017	Software y licencias
	M\$
Saldo inicial al 1 de enero de 2017	25.575
Adiciones	1.827
Amortización	(10.256)
Total movimientos	(8.429)
Saldo final al 31 de diciembre de 2017	17.146

Al 31 de diciembre de 2018 y 2017, no existen intangibles con vida útil indefinida.

La amortización del ejercicio se registra como costo de ventas en el estado de resultados por función.

12.3.- Las vidas útiles de los intangibles es la siguiente:

Clases	Vida útil(años)
Licencias y software	4

NOTA 13.- PROPIEDADES, PLANTA Y EQUIPO.

13.1.- Composición del rubro

Clases de propiedades, planta y equipo, neto	31-12-2018	31-12-2017
	<u>M\$</u>	
Propiedades, planta y equipo, neto		
Maquinarias y equipos, neto	1.238.796	1.385.358
Total propiedades, planta y equipo, neto	1.238.796	1.385.358
Propiedades, planta y equipo, bruto		
Maquinarias y equipos, bruto	5.694.197	5.488.659
Total propiedades, planta y equipo, bruto	5.697.197	5.488.659
Depreciación acumulada y deterioro del valor, propiedades, planta y equipo		
Depreciación acumulada y deterioro de valor, maquinarias y equipos	(4.455.401)	(4.103.301)
Total depreciación acumulada y deterioro del valor, propiedades, planta y equipo	(4.455.401)	(4.103.301)

13.2.- Cuadro de movimientos en propiedades, planta y equipo.

Movimiento Año 2018	Maquinarias y equipos, neto
	M\$
Saldo inicial al 1 de enero de 2018	1.385.358
Adiciones	205.547
Gastos por depreciación	(352.109)
Total movimientos	(146.562)
Saldo final al 31 de diciembre de 2018	1.238.796

Movimiento Año 2017	Maquinarias y equipos, neto
	M\$
Saldo inicial al 1 de enero de 2017	1.339.966
Adiciones	378.872
Gastos por depreciación	(333.480)
Total movimientos	45.392
Saldo final al 31 de diciembre de 2017	1.385.358

13.3.- Vidas útiles de propiedades, planta y equipo.

Clases	Vida útil(años)
Máquinas de azar	7

13.4.- Política de inversiones en propiedades, planta y equipo.

Casino de Juegos Punta Arenas S.A. mantiene una política de inversión destinada a conservar en buen estado las instalaciones con el objeto de asegurar un servicio de primer nivel acorde con los estándares y regulaciones vigentes.

NOTA 14.- IMPUESTO DIFERIDOS E IMPUESTOS A LAS GANANCIAS.

14.1.- Saldos de impuestos diferidos

Los saldos de impuestos diferidos al 31 de diciembre de 2018 y 2017, son los siguientes:

Tipo de diferencia temporaria	31-12-2018 M\$	Efecto de la variación	31-12-2017 M\$
		Abono /(cargo) a resultado	
Deterioro por deudas incobrables	5.125	-	5.125
Vacaciones	30.131	3.068	27.063
Beneficios al personal	11.260	915	10.345
Provisión de reestructuración	-	(2.890)	2.890
Propiedades, planta y equipos	27.825	23.781	4.044
Totales	74.341	24.874	49.467

14.2.- Gasto por impuesto a las ganancias por partes corriente y diferido

Impuesto a las ganancias por partes corriente y diferido	31-12-2018	31-12-2017
	M\$	M\$
Gasto por impuestos corrientes	(1.014.835)	(841.429)
Ajustes al impuesto corriente del ejercicio anterior	-	67.141
Gasto por impuestos corrientes, neto, total	(1.014.835)	(774.288)
Ingreso (gasto) diferido por impuestos relativos a la creación y reversión de diferencias temporarias	24.874	2.100
Gasto por impuestos diferidos, neto, total	24.874	2.100
Gasto por impuesto a las ganancias	(989.961)	(772.188)

14.3.- Conciliación del gasto por impuestos utilizando la tasa legal con el gasto por impuestos utilizando la tasa efectiva

Conciliación del gasto por impuestos	31-12-2018	31-12-2017
	M\$	M\$
Ganancia antes del impuesto	4.147.723	3.526.056
Gasto por impuestos utilizando la tasa legal	(1.119.886)	(899.144)
Efecto diferencias permanentes y temporarias	129.925	125.616
Efecto por cambio de tasa de impuesto	-	1.340
Ajustes al gasto por impuestos utilizando la tasa legal, total	129.925	126.956
Gasto por impuestos utilizando la tasa efectiva	(989.961)	(772.188)

NOTA 15.- CUENTAS POR PAGAR COMERCIALES Y OTRAS CUENTAS POR PAGAR.

Los saldos por pagar a proveedores y las otras cuentas por pagar son reconocidos a su valor nominal ya que su plazo medio de pago es reducido y no existe diferencia material con su valor razonable.

Los saldos al 31 de diciembre de 2018 y 2017 son los siguientes:

	31-12-2018	31-12-2017
	M\$	M\$
Cuentas por pagar de compras y servicios nacionales	344.216	277.324
Prescripción de fichas y tickets	80.364	69.967
Impuesto al Valor Agregado, débito fiscal	187.724	122.751
Pozo acumulado progresivo máquinas de azar	64.444	337.753
Pozo acumulado progresivo póker	203.797	146.111
Pozo acumulado progresivo bingo	38.179	33.473
Total	918.724	987.379

NOTA 16.- PROVISIONES POR BENEFICIOS A LOS EMPLEADOS.

La Sociedad registra los beneficios al personal como sueldos, bonos y vacaciones sobre base devengada. Estas obligaciones son canceladas en un plazo que no supera los doce meses.

Al 31 de diciembre de 2018 y 2017, las provisiones a los empleados son las siguientes:

Clases de beneficios y gastos por empleados	31-12-2018	31-12-2017
	M\$	M\$
Corrientes		
Provisión vacaciones	111.596	100.234
Participación en utilidades y bonos	42.591	38.820
Total corriente	154.187	139.054

A la fecha no existen derechos contractuales específicos no revelados, ni planes de aportación definida asumidos por la Sociedad operadora del permiso de operación.

NOTA 17.- PATRIMONIO.

17.1.- Capital suscrito y pagado.

Al 31 de diciembre de 2018 y 2017 el capital social asciende a M\$ 2.284.554, dividido en 57.948.942 acciones suscritas y pagadas, sin valor nominal, todas de una misma serie. Dicho capital fue suscrito y pagado al inicio de las operaciones de la Sociedad y a partir de esa fecha no han ocurrido aumentos de capital.

17.2.- Cambios en patrimonio

Al 31 de diciembre de 2018 y 2017 no existen cambios en patrimonio a excepción de la ganancia generada por cada ejercicio respectivo.

17.3.- Política de dividendos.

Los dividendos a pagar a los accionistas de Casino de Juegos Punta Arenas S.A., se reconocen como un pasivo en los estados financieros en el ejercicio en que son declarados y aprobados por los accionistas o cuando se configura la obligación correspondiente en función de las disposiciones legales vigentes o las políticas de distribución establecidas por la Junta de Accionistas.

Según lo establecido en junta de accionista de la Sociedad con la totalidad de las acciones presente se ha concordado no distribuir dividendos por los periodos cubiertos por estos estados financieros.

17.4.- Dividendos.

Al 31 de diciembre de 2018 y 2017, la Sociedad no se han distribuido dividendos.

17.5.- Gestión del Capital.

La Sociedad gestiona y administra su capital con el propósito de asegurar el normal funcionamiento de sus operaciones y la continuidad del negocio en el largo plazo. También se asegura el financiamiento de nuevas inversiones a fin de mantener un crecimiento sostenido en el tiempo. Además, periódicamente se analiza la estructura de capital acorde con la naturaleza de la industria.

Los requerimientos de capital son incorporados en base a las necesidades de financiamiento, manteniendo un nivel de liquidez adecuado y cumpliendo con los resguardos financieros establecidos en los contratos de deuda vigentes. La Sociedad maneja su estructura de capital mitigando los riesgos asociados a condiciones de mercado adversas y recoge las oportunidades que se puedan generar para mejorar la posición de liquidez.

NOTA 18.- GANANCIAS POR ACCIÓN.

El beneficio neto por acción básico se calcula tomando la utilidad o pérdida del ejercicio, atribuibles a los accionistas ordinarios de la Sociedad dominante (el “numerador”), y el promedio ponderado del número de acciones ordinarias en circulación durante el ejercicio (el “denominador”).

Debido a los requerimientos establecidos en NIC 33, la Sociedad operadora no tiene obligación de revelar las ganancias por acción.

NOTA 19.- COMPOSICIÓN DE RESULTADOS RELEVANTES (RESULTADOS POR NATURALEZA)

La composición de los resultados relevantes al 31 de diciembre de 2018 y 2017, es la siguiente:

Ingresos	31-12-2018	31-12-2017
	M\$	M\$
Ingresos casinos de Juego	16.270.349	15.319.817
Otros ingresos	15.539	22.128
Total ingresos	16.285.888	15.341.945
	31-12-2018	31-12-2017
Costos y gastos	M\$	M\$
Costos de ventas	(9.948.937)	(9.827.234)
Gastos del personal	(85.714)	(81.664)
Servicios básicos	(270.701)	(257.225)
Mantenciones	(255.556)	(224.177)
Gastos comerciales	(973.179)	(934.086)
Gastos generales	(195.808)	(185.102)
Servicios	(481.402)	(456.460)
Total costos y gastos	(12.211.297)	(11.965.948)
	31-12-2018	31-12-2017
Otros resultados relevantes	M\$	M\$
Ingresos financieros	15.152	31.908
Otros ingresos por función	117.238	119.072
Costos financieros	(6.240)	(5.963)
Otros gastos por función	(76.691)	(12.090)
Resultado por unidad de reajuste y diferencia de cambio	23.675	17.132
Impuesto renta y diferidos	(989.961)	(772.188)
Total otros resultados relevantes	(916.827)	(622.129)

NOTA 20.- EFECTO DE LAS VARIACIONES EN LAS TASAS DE CAMBIO EN MONEDA EXTRANJERA.

20.1.- Diferencias de cambio.

La composición del rubro al 31 de diciembre de 2018 y 2017, es la siguiente:

	31-12-2018	31-12-2017
	M\$	M\$
Banco moneda extranjera	4.317	(2.621)
Proveedores extranjeros	(2.509)	4.952
Total	1.808	2.331

20.2.- Detalle de activos y pasivos en moneda nacional y extranjera.

El detalle por moneda de los activos corrientes y no corrientes al 31 de diciembre de 2018 y 2017, es el siguiente:

Activos	Moneda	31-12-2018 M\$	31-12-2017 M\$
Activos corrientes			
Efectivo y equivalente al efectivo	CLP	1.342.005	944.484
Efectivo y equivalente al efectivo	USD	3.667	2.310
Otros activos no financieros corrientes	CLP	32.111	30.210
Deudores comerciales y otras cuentas por cobrar. corriente	CLP	125.349	76.415
Deudores comerciales y otras cuentas por cobrar. corriente	USD	51.140	35.765
Cuentas por cobrar a entidades relacionadas. corriente	CLP	18.294.549	31.816.430
Inventarios	CLP	10.569	11.346
Activos por impuestos corrientes	CLP	401.996	461.810
Total Peso Chileno (CLP)		20.206.579	33.340.695
Total Dólar Estadounidense (USD)		54.807	38.075
Activos corrientes totales		20.261.386	33.378.770
Activos no corrientes			
	Moneda	31-12-2018 M\$	31-12-2017 M\$
Activos intangibles distintos a la plusvalía	CLP	7.407	17.146
Propiedad. planta y equipo	CLP	1.238.796	1.385.358
Activos por impuestos diferidos	CLP	74.341	49.467
Total Peso Chileno (CLP)		1.320.544	1.451.971
Total activos no corrientes		1.320.544	1.451.971
Total de activos		21.581.930	34.830.741
Hasta 90 Días			
Pasivos corrientes	Moneda	31-12-2018 M\$	31-12-2017 M\$
Cuentas por pagar comerciales y otras cuentas por pagar	CLP	866.132	910.649
Cuentas por pagar comerciales y otras cuentas por pagar	USD	52.592	76.730
Cuentas por pagar a entidades relacionadas, corriente	CLP	1.722.432	18.120.304
Provisiones corrientes por beneficios a los empleados	CLP	154.187	139.054
Otros pasivos no financieros no corrientes	CLP	537.100	492.279
Total Peso Chileno (CLP)		3.279.851	19.662.286
Total Dólar Estadounidense (USD)		52.592	76.730
Pasivos corrientes totales		3.332.443	19.739.016
Total pasivos		3.332.443	19.739.016

NOTA 21.- RESULTADO POR UNIDADES DE REAJUSTE.

La composición del rubro al 31 de diciembre de 2018 y 2017, es la siguiente:

	31-12-2018	31-12-2017
	M\$	M\$
Impuesto por recuperar	10.590	6.677
Ley Austral	11.275	8.124
Total	21.865	14.801

NOTA 22.- COMPOSICIÓN DE LOS OTROS INGRESOS Y OTROS GASTOS POR FUNCIÓN.

22.1.- Otros ingresos por función.

La composición del rubro al 31 de diciembre de 2018 y 2017, es la siguiente:

	31-12-2018	31-12-2017
	M\$	M\$
Ingresos por arrendamientos	116.828	114.224
Otros ingresos	410	4.848
Total	117.238	119.072

22.2.- Otros gastos por función.

La composición del rubro al 31 de diciembre de 2018 y 2017, es la siguiente:

	31-12-2018	31-12-2017
	M\$	M\$
Donaciones	-	(8.626)
Multas pagadas	(4.369)	-
Otros gastos	(72.322)	(3.464)
Total	(76.691)	(12.090)

NOTA 23.- PROVISIONES, ACTIVOS Y PASIVOS CONTINGENTES.

23.1.- Restricciones, garantías directas e indirectas.

Casino de Juegos Punta Arenas S.A., es fiador y codeudor solidario de Sun Dream S.A. por las obligaciones garantizadas del contrato de reconocimiento de deuda, redenominación, consolidación y reprogramación, suscrito el 24 de octubre de 2016 entre el deudor y los bancos acreedores Banco de Crédito e Inversiones, Banco Bilbao Viscaya Argentina Chile, Banco del Estado de Chile y Banco de Chile.

Casino de Juegos Punta Arenas S.A., mantiene contratos de prenda sin desplazamiento de máquinas tragamonedas y accesorios, a favor de Banco Itaú Chile y otros, para garantizar las obligaciones del crédito sindicado.

23.2.- Compromisos.

La Sociedad no tiene compromisos relevantes que informar.

23.3.- Contingencias.

A continuación se indican las causas más significativas que enfrenta la Sociedad operadora Casino de Juegos Punta Arenas S.A., y cuyos montos reclamados son superiores a M\$5.000:

Civiles:

No hay.

Laborales:

No hay.

Administrativas:

Superintendencia de Casinos de Juego, multa según Resolución Exenta 144 de 30 de septiembre de 2014, por operar juego misterioso y no cumplir procedimientos de reclamos, en Casino de Juegos Punta Arenas S.A. Reclamación pendiente de Resolución. Cuantía 150 U.T.M.

La Sociedad hace presente la existencia de otros procesos sancionatorios de la Superintendencia de Casinos de Juego que se encuentran en diferentes etapas, y por ende no concluidas.

Dado el estado de las causas, la Sociedad no ha efectuado provisiones en los estados financieros.

La Sociedad no ha sido informada y no tiene conocimiento de la existencia de otros litigios, cobranzas, demandas y liquidaciones pendientes o aún no formalizadas de importancia iniciados por o interpuestos en contra de Casino de Juegos Punta Arenas S.A.

NOTA 24.-SANCIONES.

Al 31 de diciembre de 2018, Casino de Juegos Punta Arenas S.A., no registra pago de multas

Al 31 de diciembre de 2018 y 2017, no se registran otras sanciones significativas para Casino de Juegos Punta Arenas S.A., como tampoco para sus Ejecutivos y Directores por parte de la SCJ, SVS (actual Comisión para el Mercado Financiero) u otra autoridad administrativa.

NOTA 25.- MEDIO AMBIENTE.

La Sociedad Casino de Juegos Punta Arenas S.A. no ha efectuado desembolsos relacionados con la normativa medio ambiental. Lo anterior, a excepción de todos los estudios y evaluaciones necesarias para llevar a cabo los proyectos que se encuentran en desarrollo, donde éstas forman parte integral de él.

NOTA 26.- PERMISO DE OPERACIÓN CASINO DE JUEGOS.

Casino de Juegos de Punta Arenas S.A. obtuvo su permiso de operación de la Superintendencia de Casinos de Juego para explotar un casino de juegos en la ciudad de Punta Arenas, en la resolución exenta N° 172 de 2006, y tiene plazo de operación de 15 años desde la entrega del certificado al que se refiere la ley N° 19.995 en su artículo 28.

NOTA 27.- HECHOS POSTERIORES.

Entre el 1 de enero de 2019 y la fecha de emisión de estos estados financieros, no han ocurrido hechos de carácter financiero o de otra índole, que puedan afectar la interpretación de estos estados y la situación financiera expuesta en ellos.

15 DECLARACION DE RESPONSABILIDAD

En conformidad con la Norma de Carácter General N°284, de fecha 10 de marzo de 2010, de la Superintendencia de Valores y Seguros, la presente Memoria es suscrita por la mayoría de los miembros del Directorio necesarios para la adopción de acuerdos de la sociedad, junto a su Gerente General y, los firmantes directores de la sociedad Casino de Juegos Punta Arenas S.A., junto a su Gerente General, declaran bajo juramento ser responsables de la veracidad respecto de toda la información proporcionada en la presente memoria anual del año 2018:

NOMBRE	RUT	CARGO	FIRMA
Claudio Félix Fischer Llop	7.378.806-4	Presidente	
Anthony Leeming	O-E (Extranjero)	Director	
Enrique Cibié	6.027.149-6	Director	
John Mattson Kovacic	10.370.729-3	Gerente General	